

PROYECTO

4790

<b>1- Identificación del Proyecto</b>		
<b>1.1 Nombre del proyecto:</b> "MEJORAMIENTO DE LOS SERVICIOS DE EDUCACIÓN BÁSICA Y FORTALECIMIENTO ORGANIZATIVO DE LAS FAMILIAS DEL ASENTAMIENTO DE CALLE 40, JULIAN JARA Y SANTA ROSA"		
<b>1.2 Departamento: San Pedro.</b>		
<b>Localidad</b>		
<p>San Estanislao (también conocido como Santaní) es una ciudad del Paraguay, situada en el Departamento de San Pedro, distante a 151 km al noreste de Asunción, en el Cruce "Tacuaras", unión de las rutas III y X. Cuenta con una población de 52.983 habitantes, de los cuales 27.893 son varones y 25.090 son mujeres, según proyecciones de la Dirección General de Estadísticas, Encuestas y Censos, con su densidad 20,18 hab. Km<sup>2</sup></p> <p>La economía se basa en la agricultura y la ganadería, el principal producto es la yerba mate.</p>		
<b>1.4 Barrio – Compañía</b> Barrio Fátima - ASENTAMIENTO DE CALLE 40, JULIAN JARA Y SANTA ROSA"		
<b>1.5 Entidad Ejecutora</b> Comisión Cooperadora Escolar Virgen de Fátima de la Calle 40.- Nombre y Apellido del responsable: Evelio Vázquez Poletti.		
Dirección: Villa Fátima – M9 L17		
Distrito: San Estanislao		Departamento: San Pedro
Teléfono: 0971490 -282		
<b>Integrantes:</b>		
<b>Nombre y apellido</b>	<b>Cargo</b>	<b>Cedula de Identidad</b>
Evelio Vázquez Poletti	Presidente	426.532
María Isabel Alfonso de Martínez	Vice presidenta	1.882.041
Laura Liliana Alfonso Giménez	Tesorera	3.835.380
Raquel Jara Martínez	Pro tesorera	3.549.903
Elida Piñanez de Liuzzi	Secretaria	1.169.789
Clara Barreto	Directora de la Escuela	1.622.484
<b>Responsable Técnica: Lic. Maura Elsa Giménez</b>		

Evelio Vázquez  
 Presidente  
 ACE Virgen de Fátima

Telefonos:0981-688.960-0972-750.019

**Organización beneficiaria.**

**Comisión Cooperadora Escolar Virgen de Fátima de la Calle 40.**

Son beneficiarios directos del Proyecto 187 alumnos/as de la Escuela N° 3772 asentadas en el asentamiento de calle 40, Julián Jara y Santa Rosa del B° Fátima del Distrito de San Estanislao, beneficiando indirectamente al barrio entero.

**1.7. PARTICIPACION DE LA COMUNIDAD EN LA GESTION DEL PROYECTO**

En un 80 % la comunidad y los beneficiarios (niños, niñas y adolescentes) han participado activamente en la elaboración de las propuestas del proyecto; la comisión con los responsables de la institución realizan reuniones con representantes de la comunidad educativa identificando las necesidades y priorizarles. Posteriormente se delegan actividades para recoger los documentos requeridos, otro grupo realizan actividades para recaudar fondos para costear los gastos que requiere durante la preparación del proyecto ej: fotocopias, autenticaciones por escribanía, pasajes para la personas que gestionan los tramites ante instituciones como ser: gobernación; abogacía del tesoro, municipalidad y traslado a reuniones convocados por la SAS-PROPAIS y otros. Los miembros de la comisión lo realizan lo tramiten correspondientes ante las diferentes instituciones.

**1.8 .MARCO INSTITUCIONAL QUE SUSTENTA LOS PROYECTOS**

La Asociación Cooperadora Escolar ha realizado durante todo el año con la cooperación de toda la comunidad educativa gestiones ante instituciones, y han logrado con el MEC la apertura del tercer ciclo, solventan todos los gastos requeridos para el mantenimiento de la institución realizando actividades para recaudar fondos. Gestionan con la MOPC el mantenimiento de la limpieza de la institución durante todo el año.

También consiguen el apoyo de dos con Voluntarios de Cuerpo de Paz sobre temas relacionados a salud y educación. La asociación Cooperadora Escolar conforman padres y madres de familia de los niños, niñas y adolescentes que asisten en esta escuela. También contamos el apoyo de padre y madres que tienen el perfil técnico en la elaboración de Proyectos sociales y con 12 años de experiencia.

**El equipo técnico propuesto son los sgtes:**

- Una coordinadora
- Una Administradora
- Una Técnica en fortalecimiento organizativo
- Un supervisor general del Proyecto

*Evello Vázquez Poletti*  
Presidente  
ACE - Virgen de Fátima  
*[Signature]*

**OBJETIVO GENERAL:** Contribuir a la mejora del ambiente educativo con la estructura edilicia de la Escuela Básica N° 3772 de Virgen de Fátima.

**Objetivo Especifico:**

- Proveer los materiales, equipamientos e insumos necesarios para la construcción edilicia.
- Sensibilizar a la comunidad educativa sobre la importancia sobre saneamiento básico.
- Fortalecer la capacidad organizativa

**2.1 Identificación del Problema (claridad en su definición y participación de beneficiarios)**

Para la identificación, análisis y priorización de los problemas se ha realizado un Diagnóstico, utilizando herramientas teóricas - prácticas y una metodología participativa (como ser: análisis de involucrados, grupos focales, árbol de problemas, árbol de objetivos, entrevistas a representantes de la comunidad educativa y censo poblacional realizado por facilitadores de Teko Pora) con la intervención amplia de todos los actores de la sociedad que compone la comunidad educativa, direccionando y motivando la intervención de aquellas poblaciones más vulnerables que son los niños/as, adolescentes y jóvenes. Esto ha permitido identificar y analizar las variables referentes al ámbito económico, social, cultural y ambiental que la afecta, para potenciar los factores positivos y elaborar propuestas de soluciones ante las dificultades detectadas, insistiendo en que para lograr la transformación de esta realidad depende del deseo, la participación, y la acción de los pobladores.

Los datos que se presentan fueron recabados directamente desde la comunidad y la dirección de la institución durante las reuniones de padres y madres y del reclamo de los niños, y adolescentes. Los problemas que más afecta a la comunidad en el área de educación es la falta de infraestructura edilicia (aulas y sala de reuniones equipada servicios higiénicos diferenciados) y se analizó que esta problemática puede ser atendida por la SAS, según el reglamento Operativo del Programa PROPAIS II.

Para este proyecto se puntualiza los principales problemas que se desea abordar, identificando sus causas y efectos en la comunidad. Estos son los siguientes:

Problemas prioritarios	Causas principales	Consecuencias principales
1. Escasa infraestructura para desarrollar las actividades educativas	Infraestructura disponible no abastece las necesidades del alumnado y algunos muy precarios.	Desarrollo de clases en aulas sin las condiciones adecuadas para el efecto Desarrollan las clases bajo los arboles. Inadecuada protección ante el frío, calor y la lluvia. Perdidas de clases en días de lluvia.

Evelio Vázquez Polenti  
Presidente  
ACE - Virgen de Fátima

		Bajo rendimiento escolar.
<b>2. Equipos e insumos para impartir clases son inadecuados y obsoletos</b>	Equipos y materiales en mal estado. Falta de recursos para adquirir estos equipos. Escaso acceso a capacitaciones técnicas.	Equipos y materiales sin posibilidad de utilizarlo. Insuficiente materiales Poco contacto de la comunidad educativa con las tecnologías modernas de información y comunicación
<b>3. Servicios higiénicos inadecuados</b>	Infraestructura inadecuada	Riesgos a accidentes Riesgos a contraer enfermedades gastrointestinales y parasitarias.
<b>4- Desconocimiento en modelos organizativos</b>	Débil formación de técnicas organizativas Escaso apoyo e incentivo a trabajos comunitarios (proviene de épocas anteriores) Desconfianza de falsas promesas de instituciones públicas y privadas.	Escasa oportunidad de inserción en trabajos productivos a mujeres y jóvenes Poca organización comunitaria. Trabajo comunitario disperso. Mujeres y jóvenes con desconfianza hacia el trabajo productivo Estructura organizativa y de gestión nula

**2.2 Línea de base (incidencia del problema en la población objetivo)**

Esta problemática afecta en especial a la población más vulnerable que son los 187 niños/as, adolescentes y jóvenes de los cuales 89 niñas y 98 niños, que recurren a la Escuela Básica N° 3772 Virgen de Fátima, de los asentamientos de Calle 40, Julián Jara y Santa Rosa. El empobrecimiento generalizado de los/as pequeños/as productores/as rurales es evidente, sobreviviendo como pueden en condiciones de pobreza en algunos casos extrema, esto afecta el desarrollo normal de la educación de los niños/as adolescentes y jóvenes que conforman la comunidad.

El efecto del proyecto se verá reflejado en el mejoramiento de los trabajos y las propuestas comunitarias, en el mejoramiento de la infraestructura y el fortalecimiento institucional, esto permitirá continuar el trabajo en estos y otros temas de interés comunitario. La necesidad de presentar el proyecto es urgente y parte de la demanda de los beneficiarios y de la Organización involucrada, en especial de los niños/as, adolescentes y jóvenes, con objetivos alcanzables a corto y mediano plazo.

*Evelio Vázquez Po*  
Presidente  
ACE - Virgen de F

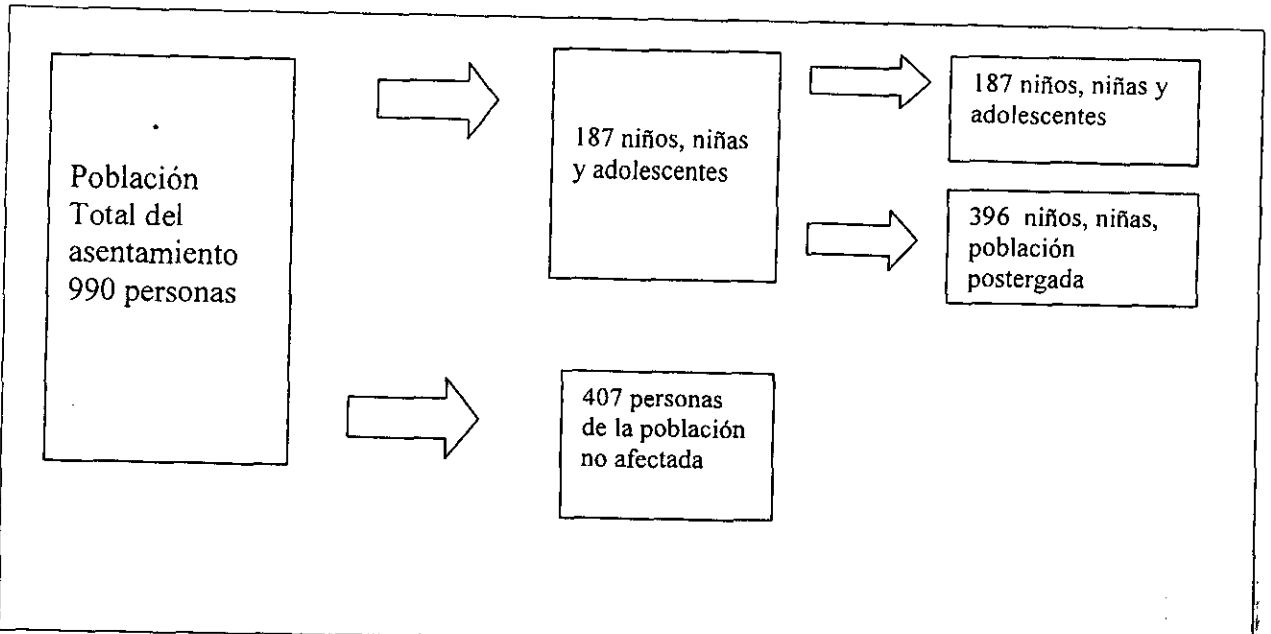

#### 2.4 Análisis causal (principales causas)

Los problemas identificados y priorizados en los Diagnósticos realizados reflejan el grado de pobreza en la cual se encuentran viviendo estas familias, debida a la deficiente infraestructura educativa que disminuye el grado de aprendizaje y el riesgo de los niños/as, adolescentes y Jóvenes al sentirse incomodo y/o faltar a clases por frío, calor y lluvia, etc. Estos problemas son transversales en el barrio Fátima, afecta en especial a las poblaciones más vulnerables que son los niños/as, a los jóvenes y adolescentes del asentamiento que los obliga a emigrar a otros lares en busca de mejores perspectivas educativas y laborales; donde recurren en algunas casas de familia y se los tiene como criaditos/as.

Disponen de local escolar que fue construido por el MEC y con el aporte de los padres de familia, actualmente necesitan más aulas y equipamiento para los educando como para los educadores, y la población educativa en general. Otro de los inconvenientes detectado en dicha institución es la insalubridad y falta de higiene de los baños, que utilizan los estudiantes y profesores, esto afecta en la salud de los niños/a ,adolescentes como ser las enfermedades como ser: parasitosis, enfermedades gastrointestinales, anemia y otros: donde influye en el aprendizaje de ellos/as

***En general, la asistencia desde el Estado es insuficiente. Se dan casos esporádicos de apoyo puntuales de la Municipalidad, del Ministerio de Agricultura y Ministerio de Educación, que tampoco puede llegar a todos los pobladores, ni cuenta con los recursos necesarios ya que solo una pequeña parte del presupuesto general de la nación está destinado a los gobiernos locales.***

Evelio Vázquez  
ACE - Virgen r

El trabajo organizado y mancomunado no es suficiente para cubrir las necesidades. Con este proyecto se pretende mejorar la infraestructura edilicia y contar con servicios higiénicos adecuados y fortalecer la organización comunitaria.

### **2.5 Análisis de oferta y demanda (incluye proyección a 5 años)**

Este punto no corresponde debido a que el Proyecto será de carácter social, cultural y de Fortalecimiento Organizativo.

## **3. Descripción**

### **3.1 Descripción, resumen del proyecto**

Con éste proyecto se desea abordar dos de los problemas principales que afecta la educación formal de nuestro país que es la escasa infraestructura que se dispone y los precarios equipamientos para llevar adelante las clases, servicios higiénicos inadecuados lo cual hace que el aprendizaje se vea afectado en gran parte y un débil organización comunitaria.

Con este proyecto se pretende:

**Ampliación de la Construcción de la infraestructura edilicia para la Escuela Básica N°3772 Virgen de Fátima**, de tal forma a permitir el desarrollo cómodo y normal de las clases diarias, esto se logrará mediante la construcción y equipamiento de 2 nuevas aulas para dicha institución. También se edificará baños sexados con las condiciones higiénicas requeridas.

Se invertirá en actividades y trabajos relacionados a la ampliación mejora y terminación de la infraestructura física, y en equipamientos básicos para la mejorar la institución educativa del lugar. Se proveerá equipos e insumos, como estantes, mesas, escritorios, sillas, equipo informático que puedan ser utilizados por los niños/as, adolescentes y jóvenes, profesores/as.

Otro de los inconvenientes detectados y que se quiere abordar con éste proyecto es la insalubridad y falta de higiene de los baños, esto también se debe a la mala construcción que poseen (2 letrinas comunes de madera para pisos, paredes y techos), que utilizan niños, niñas y profesores, esto acarrea moscas, enfermedades y parasitosis. Para el efecto se prevé la construcción de 4 baños, 2 para niñas y profesoras, y 2 para niños y profesores, con fuentes de agua y una deposición adecuada de los efluentes sólidos y líquidos en un pozo absorbente.

La participación en el desarrollo e implementación del proyecto incluye a las familias beneficiadas por el programa, a la Asociación de la Cooperadora Escolar, a los profesores y a otros actores de la sociedad educativa. Se formalizará un trabajo asociado y coordinado con las otras instituciones que apoyarán el proyecto como el Ministerio de Educación, la Municipalidad local, buscando optimizar trabajos y los resultados.

Evelio Vázquez F  
Presidente  
ACE

### 3.2. Marco Lógico

<b>OBJETIVO GENERAL DEL PROYECTO</b>				
Contribuir a mejorar el ambiente educativo con la infraestructura edilicia de la población más vulnerable de los asentamientos de Santa Rosa ,Calle 40 y Julian Jara – Distrito de San Estanislao.				
<b>OBJETIVOS DE IMPACTO</b>	<b>METAS</b>	<b>INDICADORES</b>	<b>FUENTES DE VERIFICACIÓN</b>	<b>SUPUESTOS</b>
Contribuir a la terminación y ampliación de la infraestructura edilicia y equipamiento de la Escuela Básica 3772 Virgen de Fátima	- Construcción de dos aulas totalmente equipados y un baño diferenciado para ambos sexos.	- Obra terminada y equipada al término del Proyecto - 1 Comisión fortalecida en torno a un proyecto comunitario - 1 cooperadora escolar fortalecida	Planilla de asistencia .Informe de avances y final. Evaluación final del proyecto - Informe administrativo, por desembolsos y final del proyecto - Memoria fotográfica	- La situación política en el que se ejecutará el proyecto es normal, sin alteraciones al estado de derecho de los ciudadanos
Fortalecer la organización comunitaria y la ACE	Capacitación a los miembros de las ACE y padres, madres sobre la importancia de la organización	17 miembros de las ACE capacitados en organización comunitaria. 90 personas capacitadas en la importancia de la organización comunitaria.	Planilla de asistencia Fotografías Informe técnico Videos Informe administrativo	La participación activa de todas las personas.
<b>OBJETIVOS DE PRODUCTO</b>	<b>METAS</b>	<b>INDICADORES</b>	<b>FUENTES DE VERIFICACIÓN</b>	<b>SUPUESTOS</b>
OP1 Instalado y equipado una infraestructura escolar acorde a las exigencias del sistema educativo	- Construido y equipado una infraestructura edilicia y equipamientos en general mejorando así la educación básica del lugar	- 2aulas construidas según las recomendaciones técnicas del MEC - 2 aulas equipados según los requisitos del caso	- Copia Contrato "Llave en mano" con el constructor - Copias de facturas y proformas - Planillas de aporte local - Memoria fotográfica - Planillas de asistencia escolar	Los precios de los materiales, equipos e infraestructura se mantienen dentro de lo aprobado en el proyecto
OP2 Fortalecido y consolidado una Organización Comunitaria y la ACE	- 16 beneficiarios capacitados en gestión organizativa y formación de una Asociación Escolar. - 1 Cooperadora escolar cuenta con los requisitos legales. - una organización de padres y madres fortalecido	- 16 beneficiarios han ampliado sus conocimientos en gestión organizativa - 1 Asociación Cooperadora Escolar cuenta con los reconocimientos legales. 1 grupo de padres y madres con conocimientos en organización comunitario	- Planillas de asistencia Informes administrativos de medio término - Copias de libros administrativos - Planillas de uso de fondos	



Actividades para el OP 1			
OP1.A1 Planificación y trabajos preliminares	- Relleno y compactación del terreno	Memoria fotográfica	
OP1.A2 Firma de Contrato "Llave en mano" con profesional constructor	- 1 contrato firmado	Copia de Contrato firmado	
OP1.A3 Compra de materiales p/ construcción	- 1 listado de materiales adquiridos	Copias de comprobantes de compra	
OP1.A4 Compra de equipos	- Equipos básicos de funcionamiento adquirido.	Informe de verificación técnica al local Memoria fotográfica	
OP1.A5 Construcción del local escolar	- 1local escolar construido	Informe de verificación técnica al local Memoria fotográfica	
OP1.A6 Equipado un local escolar	- 1 local escolar equipado	Informe de verificación técnica al local Memoria fotográfica	
OP1.A7 Instalación y funcionamiento de equipos	- Instalado y funcionando equipos de la infraestructura escolar	Informe de verificación técnica al local Memoria fotográfica	
OP1.A8 Seguimiento técnico a la construcción de la infraestructura	- Técnicos realizan seguimientos a la construcción	- Informes técnicos	
Actividades para el OP1			
OP1.A1 Firma de Contrato "Llave en mano" con profesional constructor	- 1 contrato firmado		
OP1.A1 Compra de materiales p/ construcción	- 1 listado de materiales adquiridos		
OP1.A1 Compra de equipos	- Equipos básicos de funcionamiento adquirido.		
OP1.A1 Construcción de la infraestructura sanitaria (baños)	- 1 infraestructura sanitaria construida		
OP1.A1 Capacitación sobre salubridad e higiene básica y medio ambiente.	- 187 miembros capacitadas en salubridad e higiene	Planillas de participante Informe técnico	

  
 Evelio Vazquez Poletti  
 Presidente  
 ACE - Virgen de Fátima

Actividades para el OP 2			
OP2A1 Capacitación en fortalecimiento organizativo	- 187 asociadas participan de los talleres s/ fortalecimiento organizativo	Planillas de participante Informe técnico	
OP2.A2 Organización de los equipos de trabajo al interior de la organización	- Conformado equipos de trabajo para administración y mantenimiento	Informes técnicos	
OP2.A3 Consolidado una cooperadora escolar	- ACES reconocido legalmente.	Planillas de participante Informe técnico	
OP2.A4 Seguimiento técnico administrativo – organizativo organización y a la cooperadora escolar	- Realizado seguimientos mensuales a la organización	Informes de seguimiento	

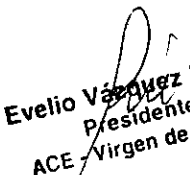
  
 Evelio Vázquez Poletti  
 Presidente  
 ACE - Virgen de Fatima

### 3.3 Cronograma de actividades por resultados

Actividades / Meses	Año 1				Responsables	Observaciones
	1	2	3	4		
<b>OP1</b>						
OP1.A1 Planificación y trabajos preliminares	X					
OP1.A2 Firma de Contrato "Llave en mano" con profesional constructor	X					
OP1.A3 Compra de materiales p/ construcción	X	X				
OP1.A4 Compra de equipos		X				
OP1.A5 Construcción del local escolar	X	X	X			
OP1.A6 Equipado un local escolar			X			
OP1.A7 Instalación y funcionamiento de equipos			X			
OP1.A8 Seguimiento técnico a la construcción de la infraestructura		X	X	X		
<b>OP 1</b>						
OP1.A1 Firma de Contrato "Llave en mano" con profesional constructor		X				
OP1.A1 Compra de materiales p/ construcción			X	X		
OP1.A1 Compra de equipos			X	X		
OP1.A1 Construcción de la infraestructura sanitaria (baños)			X	X		
OP1.A1 Capacitación sobre salubridad e higiene básico y medio ambiente			X			

Evelio Vázquez Poletti  
 Presidente  
 ACE Virgen de Fátima

010

OP2				
OP2.A1 Capacitación en fortalecimiento organizativo		X	X	
OP2.A2 Organización de los equipos de trabajo al interior de la organización	X			
OP2.A3 Consolidado una cooperadora escolar			X	X
OP2.A4 Seguimiento técnico administrativo – organizativo organización y a la cooperadora escolar		X	X	X

Evelio Vázquez Poletti  
 Presidente  
 ACE Virgen de Fátima  
*[Signature]*  
 OIA

**3.4 Sostenibilidad del Proyecto, Estabilidad de la solución propuesta (sostenibilidad del proyecto una vez terminada el aporte financiero)**

La Asociación Cooperadora fortalecerá su gestión local, departamental, nacional y en este marco se están promoviendo relaciones de cooperación con el Ministerio de Educación, con la Municipalidad, la Gobernación y las Instituciones oficiales garantes de derechos para que asuman su responsabilidad con la población.

Las autoridades locales han expresado su apoyo a la ejecución de la propuesta, ya que en la actualidad se han realizado estudios en la zona y la consideran absolutamente viable. La Comuna Local dentro de su Carta Orgánica tiene planificado apoyar y fortalecer el trabajo comunitario, el fortalecimiento social y económico de la población campesina, dentro de este se establece un apoyo especial para todos los trabajos tendientes a la infraestructura sanitaria, como así también el apoyo a las gestiones organizativas juntamente con el Comité de base involucrado.

Por otra parte, se trabajará en el desarrollo organizativo para promover que la organización de la sociedad civil formalice su estructura legal y mejoren sus intervenciones mediante capacidades y competencias en lo administrativo y en lo operativo. Se espera que los beneficiarios se apropien de este emprendimiento, ya que es una propuesta que parte de sus demandas y propuestas, que busca mejorar la situación sanitaria del lugar.

Evelio Vázquez Poletti  
Presidente  
ACE C. Virgen de Fátima

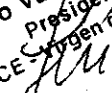

#### 4.1. Anteproyecto de la Infraestructura

- Localización

La infraestructura escolar estará ubicada en el Barrio Fátima –Calle 40, Distrito de San Estanislao, Departamento de San Pedro.

Se anexa a esta página la planta de ubicación de la obra donde funciona la infraestructura escolar. El mismo se construirá en un Terreno propiedad MEC.

- Planos ejecutivos de obra:

Se adjunta a esta página planos ejecutivos de la obra elaborada y dimensionada en base a la distribución espacial necesaria para éste trabajo. El mismo comprende la infraestructura escolar, la infraestructura sanitaria, y otras instalaciones especiales que el proyecto requiera. Además se agrega a esta página el cómputo métrico detallado y el presupuesto de la obra elaborada en base a los planos y cortes de acuerdo a las especificaciones técnicas del departamento de Infraestructura del MEC

- Especificaciones técnicas

Construcción de 2 aulas, ocupando un espacio de 5,80 x 6,80 con viva Hº Aº de mampostería para paredes, pisos y techos, con iluminación y aberturas acorde a las exigencias educativas. Los mismos estarán equipados con sillas con pupitre, y pizarrones.

Construcción de 1 baño con 4 divisiones interna, dos para niños y los otros dos para niñas, será de 4,35 x 360 con provisión de agua y energía eléctrica, y un conveniente desagüe de los efluentes sólidos y líquidos en un pozo absorbente de 3 m de profundidad.

Para la construcción se firmará un contrato "Llave en mano" con un profesional del ramo. La mano de obra no especializada (ayudantes de obra) será proveída por los beneficiarios.

- Cronograma de ejecución general de la obra.

Concepto/semanas	Semana 1				Semana 2				Semana 3				Semana 4			
	1	2	3	4	5	6	7	8	9	10	11	12	13	14	15	16
Firma de contrato con el Constructor	X															
Compra de materiales e insumos	X	X														
Construcción de la infraestructura escolar y sanitarios		X	X	X	X	X	X	X	X	X	X	X				
Terminado de la obra										X	X	X	X	X		
Entrega de la obra														X	X	X

- Verificación que los servicios públicos responderán a los requerimientos del proyecto. (agua, electricidad abastecerán adecuadamente la demanda)

El tendido eléctrico de la comunidad es monofásico, el cablerío del mismo pasa frente del futuro local y el transformador esta a 100m. Se gestionará ante la ANDE la conexión o lo que comúnmente se denomina "bajada" hasta la entrada del local. En el marco del proyecto se incluye financiación desde la pilastra hacia dentro, de acuerdo a los planos y cómputo métrico.

Evelio Vázquez Pof  
Presidente  
ACE - Viggo de Fátima

**4.2 Descripción de los requerimientos de equipamiento, detalle de especificaciones técnicas**

*Para el local escolar se necesitarán los siguientes equipos:*

- ♦ Silla, de madera, con pupitre.
- ♦ Pizarra, de mampostería, color negro.
- ♦ Mesa, tipo escritorio, de madera, con llave.
- ♦ Mástil, de metal, con bandera y pedestal de mampostería.
- ♦ Equipo informático, computadora con accesorios en general.
- ♦ Fotocopiadora; equipo destinado a realizar copias.
- ♦ UPS, para estabilizar la energía eléctrica.
- ♦ Proyector; equipo para proyectar imágenes varias desde la computadora.
- ♦ Tablero del proyecto; de metal, contiene informaciones acerca del proyecto

**Evelio Vázquez Poletti**  
Presidente  
ACE - Virgen de Fátima



02

**4.3 CUESTIONARIO AMBIENTAL BÁSICO.**

**1. Identificación del Proyecto**

**1.1 Denominación del Proyecto:**

**"MEJORAMIENTO DE LOS SERVICIOS DE EDUCACIÓN BÁSICA Y FORTALECIMIENTO ORGANIZATIVO DE LAS FAMILIAS DEL ASENTAMIENTO DE CALLE 40, JULIAN JARA Y SANTA ROSA"**

**Proponente:**

**Comisión Cooperadora Escolar Virgen de Fátima de la Calle 40.-**

**Nombre y Apellido del responsable:**

Nombre y Apellido: Evelio Vázquez

CI: 426.240

**Dirección: Villa Conavi M9 L17-Barrio Fátima –**

**Distrito: San Estanislao**

**Departamento: San Pedro**

**Teléfono: 0971-490282**

**Grupo Beneficiario**

**Asociación Cooperadora Escolar Virgen de Fátima de la Calle 40.-**

**Responsables y cargos:**

<b>Cargo</b>	<b>Nombre y apellido</b>	<b>CI N°</b>
Presidente	Evelio Vázquez Poletti	426.240
Secretaria General	Elida Piñanez de Liuzzi	1.169.789
Tesorera	Laura Liliana Alfonzo Giménez Tesorera	3.835.380

**1.3 Datos del Inmueble:**

Finca N°: 4.526

Certificado Catastral N°: 1999- Padrón N°: 15619

Distrito: San Estanislao

Departamento: San Pedro

**1.4 Ubicación del inmueble:**(señalar brevemente la ubicación exacta del sitio señalado, como ser Barrio, Compañía, Calle, distancia de sitios conocidos, asentamiento, otras referencias).

El inmueble se halla ubicado en el lugar denominado "Santa Bárbara" del distrito de San Estanislao, actualmente Barrio Fátima ; se halla asentada a unos 5 km. en la zona urbana de San Estanislao.

**1.5 Carta topográfica del IGM**

**Se anexa copia de carta topográfica de IGM, escala 1:50000**

Evelio Vázquez Poletti  
Presidente  
ACE - Virgen de Fátima



## 2. DESCRIPCIÓN DEL PROYECTO

### 2.1 Objetivos del proyecto

Con éste proyecto se desea abordar dos de los problemas principales que afecta la educación formal de nuestro país que es la escasa infraestructura que se dispone y los precarios equipamientos para llevar adelante las clases, lo cual hace que el aprendizaje se vea afectado en gran parte.

Con este proyecto se pretende:

**Ampliación de la infraestructura edilicia para Escuela Básica N° 3772 Virgen de Fátima de Calle 40**, de tal forma a permitir el desarrollo cómodo y normal de las clases diarias, esto se logrará mediante la construcción y equipamiento de nuevas aulas para dicha institución. También se edificará baños sexados con las condiciones higiénicas requeridas.

Se invertirá en actividades y trabajos relacionados a la ampliación mejora y terminación de la infraestructura física, y en equipamientos básicos para la mejorar la escuela del lugar. Se proveerá equipos e insumos, como estantes, mesas, escritorios, sillas, equipo informático que puedan ser utilizados por los niños/as, jóvenes, y profesores/as.

Otro de los inconvenientes detectados y que se quiere abordar con éste proyecto es la insalubridad y falta de higiene de los baños, esto también se debe a la mala construcción que poseen (2 letrinas comunes de madera para pisos, paredes y techos), que utilizan niños, niñas y profesores, esto acarrea moscas, enfermedades y parasitosis. Para el efecto se prevé la construcción de 4 baños, 2 para niñas y profesoras, y 2 para niños y profesores, con fuentes de agua y una deposición adecuada de los efluentes sólidos y líquidos en un pozo absorbente. La participación en el desarrollo e implementación del proyecto incluye a las familias beneficiadas por el programa, a la Cooperadora Escolar, a los profesores y a otros actores de la sociedad educativa. Se formalizará un trabajo asociado y coordinado con las otras instituciones que apoyarán el proyecto como el Ministerio de Educación, la Municipalidad local el Ministerio de Agricultura y Ganadería, buscando optimizar trabajos y los resultados.

### 2.1.1 Existen proyectos asociados:

NO

Cuáles son:

En qué etapa se encuentran:

**2.3 Se han considerado o se está considerando alternativas de localización tecnológica a éste proyecto**

Si

Cuáles son:

Por qué fueron desechadas las otras alternativas:

Construcción de una infraestructura escolar

Es urgente contar con un lugar adecuado para la educación básica de los jóvenes del lugar.

Construcción de una infraestructura sanitaria (baños)

Es urgente contar una infraestructura sanitaria acorde a las exigencias sanitarias de la población educativa.

### 2.4 Inversión Total

Aporte Solicitado: 232, 333,136 Gs.  
Contrapartida Local: 43,105,000Gs  
Entidad Ejecutora: 2.600.000 Gs.  
Total: 278, 038,136Gs.

### 2.5 Tecnologías y procesos que se aplicarán:

La construcción del local para la infraestructura escolar e instalación sanitaria se realizará según los planos y computo métrico, respetando las condiciones medio ambientales del lugar.

Evelio Pérez Pozo  
Presidente del lugar  
ACE - Virgen de Fátima

*[Firma]*

## 2.6 Etapas del proyecto

### 2.6.1 Actividades Previstas en cada etapa:

*En una primera etapa, se tiene previsto la construcción de la infraestructura edilicia para local escolar y se respetará las recomendaciones técnicas y ambientales para este trabajo. Se inician las capacitaciones sobre fortalecimiento organizativo al interior de la comisión y para la comunidad entera.*

*En una segunda etapa, se tiene previsto la construcción de la infraestructura sanitaria (baño sexados) y se respetará las recomendaciones técnicas y ambientales para este trabajo.*

*Una vez concluido la infraestructura se inicia la adquisición de los equipos que serán utilizados en el local escolar, como sillas, pizarras, mástil, entre otros..*

*Se gestionará con la Municipalidad, la Gobernación y el Ministerio de Educación la provisión de insumos básicos y libros.*

*En una tercera etapa;*

*Una vez instalado el local escolar con los requisitos pertinentes se inicia la apertura al público*

*Como se puede ver ninguna etapa de la producción no afectará el medio ambiente, es más brinda herramientas valederas y económicas para su recuperación y/o conservación de los recursos naturales degradables como el suelo, el agua y la vegetación.*

### En cuál etapa se encuentra en éste momento:

*En la actualidad muchos jóvenes recurren hasta dicha institución, pero, no cuentan con los servicios básicos para el efecto.*

## 2.6.2 Especificar

### 2.6.2.1 Materia Prima

#### 2.6.2.1.1 Sólido

No corresponde.

#### 2.6.2.1.2 Líquido

*En el local escolar se utilizará el agua, para lo cual la infraestructura edilicia contará con sistema de provisión de agua para el local y para el baño, que será depositado en el pozo ciego.*

#### 2.6.2.1.3 Gaseosos

No corresponde.

#### 2.6.2.1.4 Recursos humanos

*El local escolar será un emprendimiento comunitario, que tendrá disponible la mano de obra que será aportada por las socias de esta asociación y profesores que enseñan en dicha institución educativa, que en una planificación previa se harán las distribuciones de trabajos y tareas*

*En el marco del proyecto se contará con técnicos contratados por un periodo determinado tiempo y de técnicos especialistas que realizarán las capacitaciones y asesoramientos puntuales.*

#### 2.6.2.1.5 Servicios

*El tendido eléctrico de la comunidad es monofásico, el cableado del mismo pasa frente al futuro local y el transformador en ambos casos está a una distancia menor a los 150m. Se gestionará ante la ANDE la conexión o lo que comúnmente se denomina "bajada" hasta*

Evelio Vázquez Bole  
Presidente  
ACE - Virgen de Fátima

entrada del local. En el marco del proyecto se incluye financiación desde la pilastra hacia dentro, de acuerdo a los planos y cómputo métrico.

#### **2.6.2.1.6 Infraestructura**

Construcción de 2 aulas de 5,80 x 6,80 con viva H° A° de mampostería para paredes, pisos y techos, con iluminación y aberturas acorde a las exigencias educativas. Los mismos estarán equipados con sillas con pupitre, y pizarrones.

Construcción de 1 baño con 4 divisiones interna, dos para niños y los otros dos para niñas será de 4,35 x 3,60 para cada uno, con provisión de agua y energía eléctrica, y un conveniente desagüe de los efluentes sólidos y líquidos en un pozo absorbente de 3 m de profundidad.

Para la construcción se firmará un contrato "Llave en mano" con un profesional del ramo. La mano de obra no especializada (ayudantes de obra) será proveída por los beneficiarios.

#### **2.6.2.2 Producción anual:**

Número de alumnos de la Escuela: 187 alumnos.

Número de alumnos total: 187 alumnos/as

#### **2.6.2.3 Desechos:**

##### **2.6.2.3.1 Sólidos (tn/año, m3/año)**

En el local escolar se tendrán heces humanas, por lo menos 5 kilo diario, unos 1.200 kilo anuales, que serán depositados en un pozo ciego.

##### **2.6.2.3.2 Líquidos (m3/día)**

En el local escolar se tendrán efluentes líquidos humanos por lo menos 5 lt diarios, totalizando unos 2.000 lt anuales, que serán depositados en el pozo ciego.

##### **2.6.2.3.3 Gaseoso (k/h)**

No corresponde

#### **5° Generación de ruidos (en decibeles):**

No corresponde

### **3. Descripción del Área**

#### **3.1 Superficie Total a ocupar e intervenir**

El terreno donde se va a instalar el local escolar es de 7 ha, de lo cual se va a utilizar para la infraestructura física de construcción un área de 5,80 x 6,80 para la local escolar y 4,35 x 3,60 para la infraestructura sanitaria. El mismo se construirá en un Terreno cedido al MEC.

#### **3.2 Descripción del terreno**

El terreno donde se instalará el proyecto se encuentra situada en Santa Bárbara, actualmente B° Fatima la topografía del terreno es plana, se encuentra en un lugar céntrico de la Comunidad para facilitar el acceso del alumnado. Cuenta con tendido de energía eléctrica precaria que necesitará de un transformador, el mismo pasa frente del local que será cedido para el proyecto.

#### **3.3 Descripción de las características del Área de emplazamiento del proyecto, según:**

##### **3.3.1 Cuerpos de agua:**

El cuerpo de agua está formado por la cuenca hídrica Arroyo Tapiracuai pasa a unos 1500 m

##### **3.3.2 Humedales:**

Los esterales y los campos naturales que bordean al Arroyo Tapiracuai.

##### **3.3.3 Tipos de vegetación:**

Cuentan con planicies formadas por especies nativas herbáceas que rodean el lugar con yagua pety, kapi'i pororo, aguara ruguai, kapi i kabayu, ñuatí pytá, flor de agosto, y otros; ent

Evelio Vázquez Pötet  
Presidente  
ACE - Virgen de Fatim

01/8

los arbustivos chirca, ñanga piry, mba'e ysyvo, sapiranguy, los de porte arbóreo ya son escasos por el lugar, de igual forma en los remanentes tenemos el yvyra pytâ, timbo, guayaybi, tajy, ka'i kyhyche ha, guatambu, petereby, cedro [REDACTED]

**3.3.4 Distancia del proyecto a (detallar aquellos ubicados en un radio menor a 500m)**

- Humanos	50 m	- Centros educativos	-
- Centros culturales	-	- Centros religiosos	100m
- Centros asistenciales	-	- Otros:	-

**3.4 Descripción de las Características de descarga de afluentes.**

- Cámara séptica		- Pozo ciego	-
- Cámara de absorción		- Residuos sólidos	
- Cuenta con servicios de recolección de residuos:			

Evelio Vázquez Pol  
Presidente  
ACE - Virgen de Fátima

*[Handwritten signature]*  
01

#### 4. PLAN DE MITIGACIÓN

2. PLAN DE MITIGACIÓN PARA IMPACTO AMBIENTAL DEL PROYECTO						
Descripción del Impacto	Descripción de medidas de mitigación	Beneficios previstos	Entidades responsables		Plan de financiamiento	
			Implementación	Monitoreo		
1	Local escolar con las condiciones adecuadas para este servicio	Contar con un local escolar con las condiciones técnicas necesarias para la educación básica	Contar con local escolar adecuado para la educación básica, respecto a espacio y salubridad.	Asoc.Cooperadora Escolar	SEAM / PROYECTO	Aporte del proyecto Aporte Loc. 138.000.00
2	Local escolar con infraestructura sanitaria adecuada	Contar con infraestructura sanitaria (baños sexados) y con adecuado sistema de deposición de residuos. Tratamiento adecuado de residuos sólidos y líquidos	Población educativa, en especial las mujeres, acceden a un adecuado sistema sanitario.	Asoc. Cooperadora Escolar	SEAM / PROYECTO	Aporte del proyecto Aporte Loc. 138.000.00
3	Personales de educación y alumnado con problemas de aseo e higiene ,medio ambiente	Capacitar a docentes, alumnos, y población educativa sobre aseo, salubridad e higiene y medio ambiente.	Docentes, alumnos, y población educativa mejoran la salubridad e higiene, y por ende disminuye la incidencia de enfermedades.	Asoc.Cooperadora Escolar	SEAM / PROYECTO	Aporte del proyecto Aporte Loc. 34.000.000
4	Presencia de enfermedades	Contar con un sistema de provisión de agua potable	Disminuir la incidencia de enfermedades causadas por el consumo de agua de mala calidad	Asoc.Cooperadora Escolar	SEAM / PROYECTO	Aporte del proyecto Aporte Loc. 34.000.000
5	Contaminación ambiental	Concientizar a la población de la Comunidad, del Distrito y del Departamento a utilizar correctamente los recursos naturales disponibles aun en la zona. Disminuir la deforestación Reforestar espacios libres de la comunidad	Los recursos naturales que afectan al medio ambiente se mantienen dentro de los parámetros necesarios para su conservación.	Asoc.Cooperadora Escolar	SEAM / PROYECTO	Aporte Loc. 5.000.000
6	Deforestación	Conservar las reservas boscosas de la comunidad, y reforestar los espacios libres y áreas perimetrales, con especies autóctonas e introducidas. Reforestar el perímetro del local y los espacios libres con especies nativas e introducidas	Concientización para el respeto en el uso de los recursos naturales disponibles, en especial el bosque y su importancia en la vida del hombre Absorción de CO2 provenientes de la quema de residuos	Asoc.Cooperadora Escolar	SEAM / PROYECTO	Aporte Loc. 2.000.000
7	Presencia de alimañas (viboras, ratas, cucarachas, piojos, pique)	Control mecánico de viboras, ratas, cucarachas, piojos y pique Local equipado e instalado con las máximas seguridad e higiene	Ausencia de alimañas que puedan afectar la salud de los niños y de la población en general	Asoc. Cooperadora Escolar	SEAM / PROYECTO	Aporte Loc. 200.000 C

Evelio Vázquez Pol  
Presidente  
ACE - Virgen de Fat

02

## DECLARACIÓN JURADA

### Declaración Jurada (Ley 294/93)

Mediante el presente documento, declaro bajo fe de juramento la veracidad de las informaciones en el Cuestionario Ambiental Básico, así como en toda la documentación relacionada con el emprendimiento denominado: **"MEJORAMIENTO DE LOS SERVICIOS DE EDUCACIÓN BÁSICA Y FORTALECIMIENTO ORGANIZATIVO DE LAS FAMILIAS DEL ASENTAMIENTO DE CALLE 40, JULIAN JARA Y SANTA ROSA"** proyecto para la implementación de un/a **ampliación de la construcción y equipado de una infraestructura escolar y baños**, que se desarrollará en un inmueble situado en la Santa Barbara ,actualmente B° Fatima del Distrito de San Estanislao, Departamento de SAN PEDRO dando cumplimiento de esta forma a los procedimientos establecidos en la Ley N° 294/93 "De Evaluación de Impacto Ambiental".

San Estanislao, 3 de octubre del 2012



.....  
Evelio Vázquez Poletti  
CI N° 426.240  
Presidente

Evelio Vázquez P.  
Presidente  
ACE - Virgen de F



5.1 Caracterización de la entidad solicitante, en cuanto a su capacidad institucional y técnica:

**a) Experiencia de la EE o Comunidad o de organizaciones existentes dentro de la comunidad en la ejecución de proyectos (resultados logrados).**

La Asociación Cooperadora Escolar de la Escuela Básica 3772 Virgen de Fátima de la Calle 40, prioriza el área de educación, salud y seguridad alimentaria por la importancia social que desempeña en la sociedad.

1. Proyecto Fortalecimiento de los espacios de participación comunitaria en la búsqueda de la conquista de la salud como derecho en el distrito de San Estanislao con el MSP y BS, Cuerpo de Paz.

2. Fortalecimiento de Sistemas Comunitarios de Salud en áreas rurales con enfoque de derechos: Salud Materna Infantil.

3. Plan de Emergencia Contribuir a Prevenir el Dengue, a través de un Plan de Información, Educación y Comunicación, IEC, en comunidades rurales, para la eliminación de criaderos del Aedes Aegypti.

4. Comunidades rurales: protagonistas en la conquista de su salud: Línea de Acción Salud Materna e Infantil

**PROYECTOS EJECUTADOS Y EN EJECUCION.**

Se ha logrado la construcción de aulas con donación del Ministerio de Educación y Cultura y los padres y madres del asentamiento; esto lo han logrado a las actividades realizadas por los mismos como ser: pollada, sorteo, venta de comidas típicas, festivales y otros.

Los pobladores de esta comunidad tienen escasa experiencia en éste tipo de proyectos.

La Comisión de Padres/madres no ha sido beneficiada por ningún tipo de proyecto, ni de la municipalidad.

**b) Relación con la localidad donde se ubica el proyecto.**

La Comisión Cooperadora de la Escuela Básica N° 3772 Virgen de Fátima de Calle 40 es una Organización de Primer Grado, que está asentada en Santa Bárbara, actualmente llamada B° Fátima del Distrito de San Estanislao, Departamento de San Pedro. Mantiene una estrecha relación con Instituciones Públicas como la Municipalidad, la Gobernación, el Ministerio de Agricultura y Ganadería, SENASA; MSP y BS, con el acompañamiento de estudiantes de la Universidad Nacional de la Carrera de Enfermería. Mediante el relacionamiento que se tuvo con la Municipalidad y el Intendente ha permitido apoyar experiencias y conocimientos para el mejoramiento de la gestión municipal y unirse en la participación comunitaria.

Evelio Vázquez P  
Presidente  
ACE - Virgen de F  
03

Además fomenta vínculos con Comités de hombres y mujeres, Asociación de Tercera Edad, Comisiones Vecinales, comisión cooperadora Escolar Comisión de Saneamiento.

**c) Relación con los destinatarios.**

La Asociación Cooperadora Escolar de la Escuela Básica 3772 Virgen de Fátima de Calle 40 del distrito de San Estanislao, viene trabajando en los asentamiento de Calle 40, Julian Jara, Santa Rosa, en áreas de promoción de salud, mujer, niños, adolescencia, juventud, organización y Educación con el objetivo de que la gente involucrada en las áreas mencionadas sean capacitadas e incentivadas a promover acciones que le pueda beneficiar a la población, como la ejecución de pequeños proyectos sociales dentro del Distrito de San Estanislao y los comités miembros de la Cooperadora Escolar como así también la ejecución de proyectos de educación y salud comunitarias, entre otros, así organizar y coordinar las actividades para la obtención de los resultados propuestos por la organización.

A través de estos trabajos se han iniciado los relacionamientos con dichas comunidades y sus Comisiones de base.

**d) Equipo Técnico propuesto.**

Para la ejecución del presente proyecto la cooperadora escolar de la escuela cuenta con personal técnico capacitado en temas de Organización, gestión y administración de proyectos, género, medio ambiente, salud y respecto a temas productivos si fuere necesario, que trabajarán en la implementación y ejecución del mismo.

Se contará con un plantel de técnicos que asistirán constantemente al proyecto y al emprendimiento durante 4 meses.

Un técnico de campo a tiempo completo para asistir a la Comisión, el mismo acompañará a la comunidad educativa en todo el proceso del proyecto, además dará las capacitaciones en fortalecimiento organizativo y administración del emprendimiento.

Un profesional para la construcción será contratado por un periodo de 4 meses y tendrá a su cargo los personales técnicos (albañiles, electricistas y otros).

Una técnico en administración, durante 4 meses, que tendrá a su cargo la capacitación y el acompañamiento contable y administrativo referente al proyecto, en especial para la rendición de cuentas del mismo.

**e) Solvencia financiera.**

La Asociación Cooperadora Escolar de la Escuela Basica 3772 Virgen de Fátima de Calle 40 cuenta con un local propio, con equipamientos básicos necesarios para la ejecución eficiente del proyecto planteado, así mismo los miembros de la comunidad educativa cooperan para el sostenimiento de la organización en lo que se refiere a mantenimientos de equipos, mobiliarios y otros recursos con los que cuenta la misma. La organización cuenta con un manual de procedimientos administrativos que

Evello Vázquez Po  
Presidente  
ACE - Virgen de Fai  
023



constituye como una herramienta muy importante para el logro de una gestión responsable y transparente de los proyectos.

**f). Generación de recursos complementarios (servicios que están gestionando)**

En forma comunitaria y a nivel de la Comisión vecinal han realizado varias gestiones ante la Municipalidad y la Gobernación de insumos varios y equipos, que los subsidios afecten y llegue a mas familias, todas estas gestiones están pendientes y esperanzados de que alguna vez sean beneficiados por alguno de ellos.

Al finalizar la ejecución de los proyectos específicos de desarrollo social, se seguirá el acompañamiento desde la Municipalidad, así mismo se sustentara en los principios de la participación y empoderamiento de los/as beneficiarios/as a fin de mejorar la situación en la que viven. De la misma condición se trabajará con los/as beneficiarios/as como incidir en las políticas públicas locales, y nacionales de modo a garantizar la sostenibilidad de las propuestas planteadas.

**5.2 Descripción del fortalecimiento institucional requerido para contribuir a la sostenibilidad del proyecto.**

**a) Capacitación (a nivel de coordinación y equipo operativo).**

Los beneficiarios necesitan ser capacitados en temas referentes:

- Capacitación en fortalecimiento organizativo.
- Capacitación en administración de recursos productivos (Costos de producción, balances, inventarios de bienes y servicios, ingresos y egresos).
- Capacitación en salubridad, higiene.
- Capacitación en conservación de los recursos naturales y del medio ambiente.

**b) Asistencia Técnica requerida como parte del proyecto**

Los miembros de la comunidad necesitan asistencia técnica y acompañamientos en los temas referentes al manejo y administración de recursos y al fortalecimiento del grupos y en la conservación de los recursos naturales, y contabilidad básica.

**c) Otras**

Evelio Vázquez F  
Presidente  
ACE - Virgen de P



**6.4 Sostenibilidad financiera del proyecto una vez concluido el aporte SAS (fuentes de financiamiento de costos operativos)**

Ya que es un emprendimiento de carácter educativo, social, cultural, de escasa generación de ingresos, en un principio se espera la colaboración de la población educativa, en especial para el mantenimiento del proyecto, se establecerán alianzas y apoyo con las autoridades locales, nacionales y de varios puntos del departamento que puedan apoyar el emprendimiento.

Una vez que el local escolar inicie su funcionamiento se realizarán gestiones, actividades, para recaudar fondos, generar recursos, para los gastos varios ocasionados y asegurar la sostenibilidad del mismo. Se gestionará con la Municipalidad local, el Ministerio de Educación, la Gobernación, y otras instituciones afines, para la provisión, y equipos.

El fortalecimiento del Grupo se lograra mediante la Asistencia Técnica que se desarrollará en los miembros de la Comisión capacidades para la autoestima y autogestión, también la constante Asistencia en los aspectos relacionados con la Administración.

Se gestionará y se realizará alianzas estratégicas con instituciones públicas, privadas de tal forma a seguir apoyando este y otros emprendimientos similares, buscando el bien común de la población.

Evelio Vázquez P.  
SECRETARÍA DE ACCIÓN SOCIAL

**7.1 Organización general del Proyecto (estructura, coordinación, responsables, mecanismo de toma de decisiones)**

La Asociación Cooperación Escolar de la Escuela Básica N° 3772 Virgen de Fátima será la responsable de gestionar, administrar y ejecutar el proyecto "MEJORAMIENTO DE LOS SERVICIOS DE EDUCACIÓN BÁSICA Y FORTALECIMIENTO ORGANIZATIVO DE LAS FAMILIAS DEL ASENTAMIENTO DE CALLE 40, JULIAN JARA Y SANTA ROSA"

El mismo cuenta con un equipo de técnicos especialistas en elaboración, administración y gestión de proyectos, y técnicos de campo que se encargarán de realizar las tareas encomendadas para cada caso. Las decisiones referentes del proceso de ejecución y administración del proyecto será exclusiva responsabilidad de la Asociación Cooperación Escolar de la Escuela Básica N° 3772 Virgen de Fátima de Calle 40

Al interior Asociación y la población educativa, que son los beneficiarios finales del proyecto, las decisiones serán adoptadas por las miembros en las reuniones que se llevarán a cabo, cada quince días, donde se analizarán y discutirán las cuestiones propuestas y se llevarán a una votación de forma democrática, quedando registrados los resultados en el Libro de Actas de la Comisión directiva y luego firmarán cada uno de los miembros del grupo

En el cuadro de abajo se tiene la estructura del CDC:

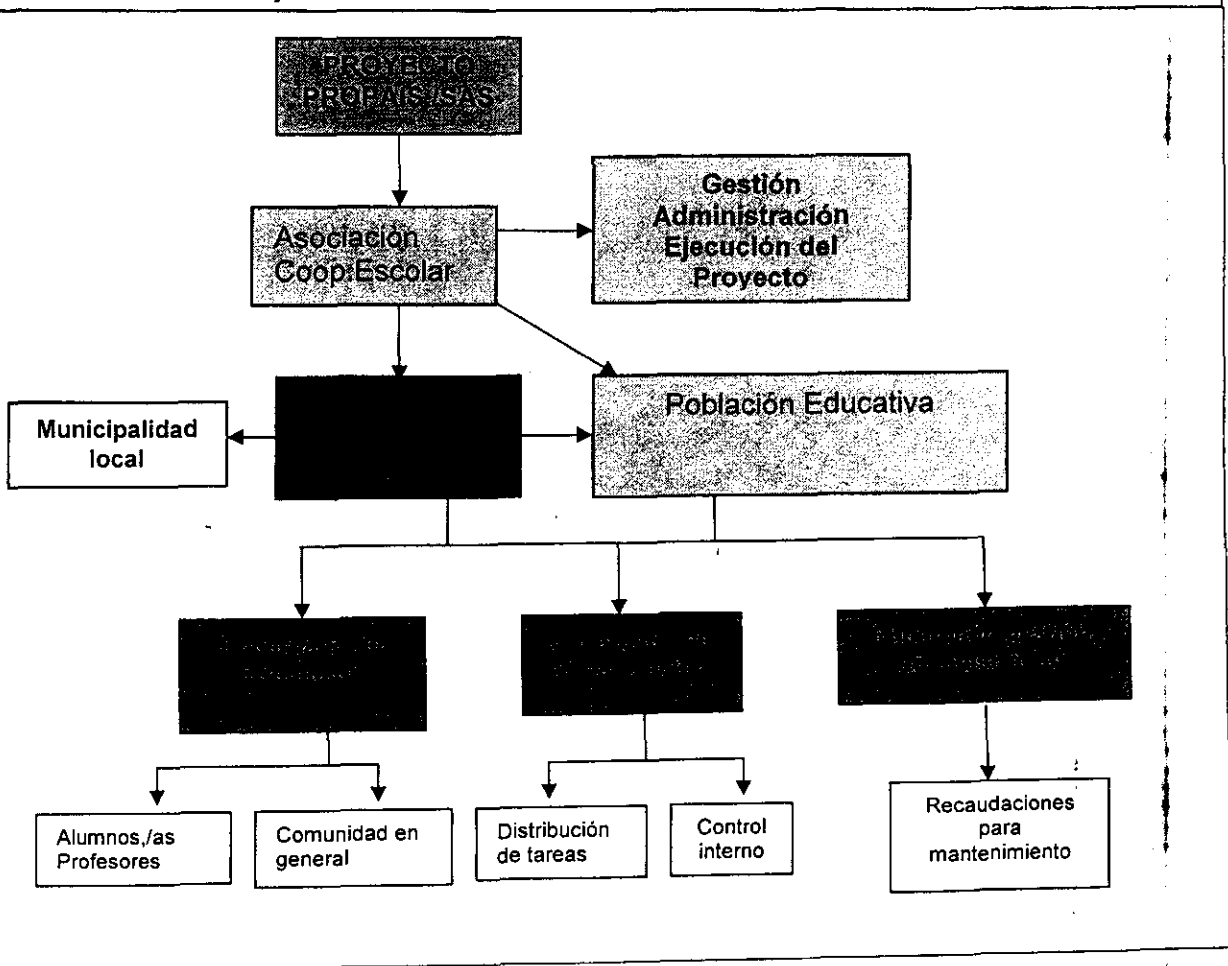

Evelio Vázquez  
Proyecto  
ACE - Virgen de Fátima  
02

### **7.2 Participación de la Comunidad en la gestión del proyecto.**

La Asociación Cooperación Escolar de la Escuela Básica N° 3772 Virgen de Fátima de Calle 40 y la población educativa, profesores, alumnos/as. La Asociación Cooperación escolar participarán activamente como beneficiarias directas, pero, también deberán participar como miembro deliberativo de las decisiones que se tomen y sobre todo sean importantes para el comité, de allí que se plantea una estrategia de participación acorde con esta actividad a través de reuniones periódicas, practicas de comprensión de las decisiones y no el simple voto.

El proyecto afecta una de las necesidades básicas mas sentidas de la población rural, guarda una relación muy estrecha y lo consideran de alta prioridad, la demanda de los pobladores de la comunidad es alta, en vista de que actualmente la comunidad educativa no cuenta con esta infraestructura edilicia. Esto se pudo comprobar a través de las visitas que se realizaron a la comunidad.

También se espera que continúe el apoyo desde el Municipio local, que hasta el momento ha facilitado las documentaciones necesarias, algunos insumos y han permitido realizar las gestiones correspondientes cuando fuere necesario.

Como se puede ver se están haciendo gestiones y realizando acciones de cooperación y se espera que una vez que salga el proyecto esto sea de mayor envergadura y sea fortalecido.

Evelio Vázquez  
Presidente  
ACE - Virgen de  
02.



**CUADRO DE COSTOS Y FINANCIAMIENTO**

**PROYECTO : "MEJORAMIENTO DE LOS SERVICIOS DE EDUCACIÓN BÁSICA Y FORTALECIMIENTO ORGANIZATIVO DE LAS FAMILIAS DEL ASENTAMIENTO DE CALLE 40, JULIAN JARA Y SANTA ROSA"**

**PROYECTO ESPECIFICO**

COMPONENTES Y CATEGORIAS	ORIGEN DE DE LOS FONDOS			TOTAL
	APORTE SAS	APORTE CONTRAPARTIDA	% ESTABLECIDO REG. OPERATIVO	
<b>1. INVERSIONES DE CAPITAL</b>	<b>60%</b>			
1.1 Infraestructura	98.299.881	9.205.000		107.504.881
1.2 Equipamiento Social	36.100.000			36.100.000
1.3 Pre-Inversión	5.000.000			5.000.000
<b>TOTAL RUBRO 1</b>	<b>139.399.881</b>	<b>9.205.000</b>		<b>148.604.881</b>
<b>2. FORTALECIMIENTO INSTITUCIONAL</b>	<b>30%</b>			
2.1 Combustibles y Lubricantes	2.000.000	-	-	2.000.000
2.2 Asistencia Técnica	54.000.000	-	-	54.000.000
2.3 Capacitación	10.000.000	-	-	10.000.000
2.4 Insumos para Capacitación	3.699.941	-	-	3.699.941
<b>TOTAL RUBRO 2</b>	<b>69.699.941</b>			<b>69.699.941</b>
<b>3. MANTENIMIENTO</b>				
a) Infraestructura		500.000		
b) Maquinarias y Equipos		1.000.000		
<b>TOTAL RUBRO 3</b>		<b>1.500.000</b>		<b>1.500.000</b>
<b>4. GASTOS OPERATIVOS</b>	<b>10%</b>			
4.1 Personal Administrativo	6.000.000	30.000.000	-	36.000.000
4.2 Otros gastos Administrativos	17.233.314	5.000.000	-	22.233.314
4.3 Materiales Y Movilidad	-	-	-	-
4.4 Coordinador de Proyecto y Adm.	-	-	-	-
<b>TOTAL RUBRO 4</b>		<b>35.000.000</b>		<b>58.233.314</b>
<b>MONTO TOTAL DEL FINANCIAMIENTO</b>	<b>232.333.136</b>	<b>45.705.000</b>		<b>278.038.136</b>
<b>Porcentaje de Aportes</b>				
Porcentaje de Infraestructura	60%	0	0	
Porcentaje de equipamiento	30%	0	0	
		209.099.822	90,0	
Gastos Administrativos	10%		10,0	
<b>TOTAL</b>	<b>100%</b>	<b>232.333.136</b>	<b>100,0</b>	

Firma, sello y aclaración de *[Firma]* **Excmo Vázquez Poletti**  
 Presidente  
 Autoridad ACE - Virgen de Fátima

*[Firma]*  
 Firma, sello y aclaración del Tesorero o Administrador

Asoc. Coop. Escolar Escuela  
Básica N° 3772 Virgen Fatima

**PROPAIS**  
PROGRAMA PARAGUAYEÑO DE INTERVENCIÓN SOCIAL  
SEGUNDA FASE

SECRETARÍA DE  
ACCION  
SOCIAL

## 6.1. PRESUPUESTO GENERAL DEL PROYECTO

CONCEPTO	Aporte SOLICITADO		Aporte Contrapartida		Aporte EE		%	Total en Gs
	%	Monto en Gs	%	Monto en Gs	%	Monto en Gs		
<b>i) Inversiones en Bienes Comunitarios</b>	<b>60%</b>	<b>139.399.881</b>	<b>4%</b>	<b>9.205.000</b>	<b>0%</b>	<b>0</b>	<b>58%</b>	<b>148.604.881</b>
a. Infraestructura	42%	98.299.881	4%	9.205.000	0%	0	43%	107.504.881
b. Equipamiento, Equipos	16%	36.100.000	0%	0	0%	0	13%	36.100.000
c. Pre-Inversión	2%	5.000.000	0%	0			2%	5.000.000
<b>ii) Fortalecimiento Institucional</b>	<b>30%</b>	<b>69.699.941</b>	<b>0%</b>	<b>0</b>	<b>0%</b>	<b>0</b>	<b>30%</b>	<b>69.699.941</b>
a) Combustibles y Lubricantes	1%	2.000.000	0%	0	0%	0	1%	2.000.000
b) Asistencia Técnica	23%	54.000.000	0%	0	0%	0	27%	54.000.000
c) Capacitación	4%	10.000.000	0%	0	0%	0	0%	10.000.000
c) Insumo para Capacitación	2%	3.699.941	0%	0	0%	0	2%	3.699.941
<b>iii) Gastos Operativos</b>	<b>10%</b>	<b>23.233.314</b>	<b>0%</b>	<b>32.400.000</b>	<b>0%</b>	<b>2.600.000</b>	<b>21%</b>	<b>58.233.314</b>
a) Insumos Administrativos	7%	17.233.314	0%	4.400.000	0%	600.000	8%	22.233.314
b) Personal Administrativo	3%	6.000.000	0%	28.000.000	0%	2.000.000	13%	36.000.000
<b>iv) Mantenimiento</b>			<b>1%</b>	<b>1.500.000</b>			<b>1%</b>	<b>1.500.000</b>
a) Infraestructura	0%	0	0%	500.000			0%	500.000
b) Maquinarias y Equipos	0%	0	0%	1.000.000			0%	1.000.000
<b>SUBTOTAL PROYECTO Gs.</b>	<b>100%</b>	<b>232.333.136</b>	<b>4%</b>	<b>43.105.000</b>	<b>0%</b>	<b>2.600.000</b>	<b>109%</b>	<b>278.038.136</b>
<b>TOTAL PROYECTO U\$S. (TC=4520)</b>	<b>100%</b>	<b>51.401,14</b>	<b>16%</b>	<b>9.536,50</b>	<b>1%</b>	<b>575,22</b>	<b>100%</b>	<b>61.512,86</b>

*Evelio Vázquez Poletti*  
Firma, sello y aclaración de la  
Máxima Autoridad  
Evelio Vázquez Poletti  
Presidente

*Laura L. Alfonso G.*  
Laura Liliana Alfonso Giménez  
Tesorera  
ACE - Vice Tesorero o  
Administrador

**PLAN DE FORTALECIMIENTO INSTITUCIONAL**

FORTALECIMIENTO INSTITUCIONAL				
Descripción	Unidad	Cantidad	Precio Unitario (Gs.)	Precio Unitario (Gs.)
a) Fortalecimiento Institucional	mes	4	8.233.314	32.933.255
b) Asistencia Técnica	mes	4	8.000.000	32.000.000
c) Gastos Operativos	mes	4	7.000.000	28.000.000
d) Pre-inversión	mes	1	5.000.000	5.000.000
<b>TOTAL</b>				<b>97.933.255</b>

**FORTALECIMIENTO INSTITUCIONAL**

Concepto	MESES				
	1	2	3	4	TOTAL
	5%	25%	50%	20%	100%
<b>a) Fortalecimiento Institucional</b>					
a.1 Pasajes y Viaticos	318.182	1.590.909	3.181.818	1.272.727	6.363.636
a.2 Insumo de Capacitación	406.057	2.030.285	4.060.570	1.624.228	8.121.141
a.3 Capacitación	454.545	2.272.727	4.545.455	1.818.182	9.090.909
a.4 Combustibles	318.182	1.590.909	3.181.818	1.272.727	6.363.636
<b>SUBTOTAL</b>	<b>1.496.966</b>	<b>7.484.831</b>	<b>14.969.661</b>	<b>5.987.865</b>	<b>29.939.323</b>
<b>IVA 10%</b>	<b>149.697</b>	<b>748.483</b>	<b>1.496.966</b>	<b>598.786</b>	<b>2.993.932</b>
<b>TOTAL</b>					<b>32.933.255</b>
					0
<b>b) Asistencia Técnica</b>					
b.1 Técnico en Salubridad Higiene	454.545	2.272.727	4.545.455	1.818.182	9.090.909
b.2 Técnico en Medio Ambiente	454.545	2.272.727	4.545.455	1.818.182	9.090.909
b.3 Técnico Administrativo	545.455	2.727.273	5.454.545	2.181.818	10.909.091
<b>SUBTOTAL</b>	<b>1.454.545</b>	<b>7.272.727</b>	<b>14.545.455</b>	<b>5.818.182</b>	<b>29.090.909</b>
<b>IVA 10%</b>	<b>145.455</b>	<b>727.273</b>	<b>1.454.545</b>	<b>581.818</b>	<b>2.909.091</b>
<b>TOTAL</b>					<b>32.000.000</b>
					0
<b>c) Gastos Operativos</b>					
c.1 Coordinador General del Proyecto	1.000.000	5.000.000	10.000.000	4.000.000	20.000.000
c.2 Personal Administrativo	272.727	1.363.636	2.727.273	1.090.909	5.454.545
<b>SUBTOTAL</b>	<b>1.272.727</b>	<b>6.363.636</b>	<b>12.727.273</b>	<b>5.090.909</b>	<b>25.454.545</b>
<b>IVA 10%</b>	<b>127.273</b>	<b>636.364</b>	<b>1.272.727</b>	<b>509.091</b>	<b>2.545.455</b>
<b>TOTAL</b>					<b>28.000.000</b>
<b>d) Pre-inversión</b>					
d.1 Elaboración de Proyecto y Planos	227.273	1.136.364	2.272.728	909.091	4.545.455
<b>SUBTOTAL</b>					<b>4.545.455</b>
<b>IVA 10%</b>					<b>454.545</b>
<b>TOTAL</b>					<b>5.000.000</b>

Laura Liliana Alfonso Cárdenas

Tesorera  
ACE - Virgen de Fátima

del Tesorero o  
Administrador

Firma, sello y aclaración de la Máxima  
Autoridad

Evelio Vázquez Poletti  
Presidente  
ACE - Virgen de Fátima

Laura Liliana Alfonso Cárdenas