



**PROYECTO**  
**PRESERVACION DEL MEDIO AMBIENTE**  
**Y CAPACITACION TECNICA EN**  
**SEGURIDAD ALIMENTARIA EN GRAL.**  
**RESQUIN**

**Octubre de 2011**

**SILVERIA ESPÍNOLA**  
Tesorera



*Henarica Lopez*



PLANES  
INTEGRALES DE  
DESARROLLO  
SOCIAL

**“COORDINADORA DE MADRES DE LA COLONIA  
NARANJITO”  
Gral. Isidoro Resquin  
Departamento de San Pedro**

**SILVERIA ESPÍNOLA**  
Tesorera



*Honestà Jerez*

**Memoria descriptiva del PIDS**  
**Antecedentes de la comunidad**  
**Nombre de la Comunidad**

La Comunidad sujeto de la presente propuesta, denominada PIDS - PRESERVACION DEL MEDIO AMBIENTE, SEGURIDAD ALIMENTARIA Y CAPACITACION TECNICA EN GRAL. RESQUIN; es el Distrito de Gral. Francisco Isidoro Resquin. Su focalización responde a lo previsto en el Punto 5. Listado de los Distritos Seleccionados para la implementación de los PIDS y que lo ubica en el lugar 36, con 15.5 puntos en el promedio de IPG Distrital.

Esta iniciativa será Ejecutada por la "Coordinadora de Madres de la Colonia Naranjito (CMN), reconocida según inscripción en el Registro de personas Jurídicas y Asociaciones bajo el N° 377, Folio 4708 Serie "C", ubicada en el mencionado Distrito. La misma

Surge como mandato de una coordinación de 4 (cuatro) Organizaciones que radican y operan en varias comunidades del Distrito y que se citan en el siguiente orden:

- **Coordinadora de Madres de la Colonia Naranjito CMN**, ubicada en la Colonia Naranjito. La misma cuenta con 117 asociadas madres y jefas de familia, que se organizan en 7 comités de varias comunidades de la Colonia.
- **"Asociación de Productores Agropecuarios y Forestal El Progreso de San Vicente"** APAFEP. Cuenta con 120 asociados, productores organizados en 10 comités
- **"Junta de Saneamiento Ambiental Estrellita"**, de la Colonia Estrellita cuenta con 145 usuarios
- **Asociación Campesina "Tekojoja"**, que cuenta con 40 miembros.

En un contexto general se cuenta con un universo de miembros de las familias a las que representan los socios directos, de aproximadamente unas 2.115 personas

SILVERIA ESPÍNOLA  
Tesorera



Atanacia Bonet

## Localización Geográfica

**Departamento San Pedro:** es un departamento de la República del Paraguay. Su capital es la ciudad de San Pedro del Ycuamandiyú. Es el departamento más extenso de la Región Oriental, con un área de 20.002 km<sup>2</sup> y ocupa gran parte del norte y oeste de la región. La población estimada según la DGEEC para el 2009 es de poco más de 350 mil habitantes.

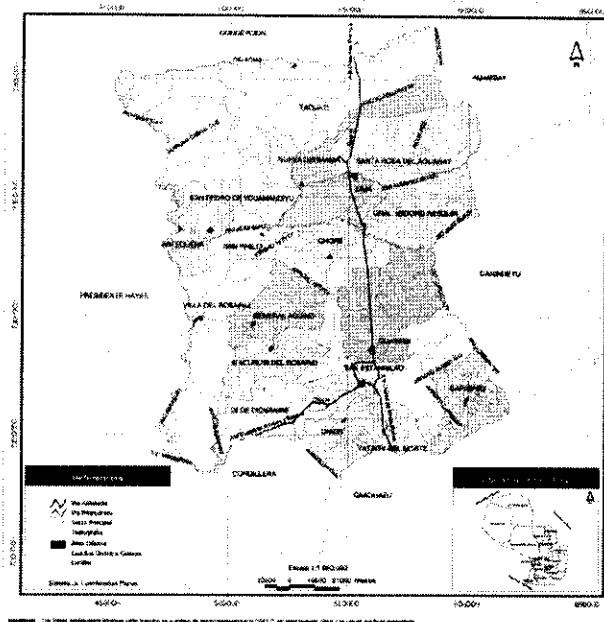

## Educación

El número de alumnos matriculados en primaria en el 2002 representa más de cuatro veces el alcanzado en 1962, sin embargo, el aumento notable se observa en la cantidad de matriculados en el nivel secundario, que de poco más de 400 en el año 1962 alcanzan casi 30.000 en el 2002. Tanto el número de locales de los niveles primario y secundario como el total de cargos docentes en primaria han aumentado sucesivamente a través de las décadas. El total de alfabetos, que sólo en los últimos diez años ha aumentado en más de 35.000 personas, absorbe actualmente a más del 90% de la población mayor a 14 años. Poco más del 35% de las personas de 7 años y más de edad asiste actualmente a algún centro de educación formal. En el departamento de San Pedro existen 527 establecimientos de educación inicial, 907 de educación escolar básica y 150 de educación media.

## Economía

La principal actividad es la ganadería, con una moderada explotación de rubros agrícolas y casi ninguna actividad industrial.

Los principales productos de la zona son algodón, soja, caña de azúcar, tabaco, girasol, maíz, poroto, banana, trigo, marihuana, mandioca, naranjas, pomelo y piña. También cuenta con cultivos de sorgo, mandarina, ajo, habilla, ajo, arvejas y papas.

**SILVERIA ESPÍNOLA**  
Tesorera



*Alejo José Boner*

Es considerado el primer productor de tabaco del país, de naranja agria y pomelo y el segundo de producción de naranja dulce.

San Pedro es el segundo departamento en importancia en ganado vacuno y el primero en cuanto a la producción de pavos, el segundo en cuanto a gansos y guineas.

Las industrias que se asientan en la zona son desmotadoras de algodón, molinos yerbateros y destiladoras de petit grain. En menor cantidad hay aserraderos e industrias de alimentos, así como procesadoras de aceite de coco y almidón, y sus subproductos; así como fábricas de carbón vegetal.

Los aserraderos tienen un importante volumen de producción de maderas de distintos tipos.

Rubros	Superficie cultivada (Has.)	Cantidad de plantas en producción	Producción (Tn.)	Rendimiento (Kg./Has.)
Mandocao	45.000		636.000	14.200
Son	72.000		90.000	1.250
Milz	37.000		45.200	1.200
Algodón	34.650		77.560	2.200
Trigo	6.500		13.000	2.000
Sesamo	19.850		13.900	700
Poroto	6.800		6.528	960
Mari	4.800		4.320	900
C. de azúcar	3.500		160.000	46 Tn./Ho.
Tabaco	3.600		7.200	2.000
Boloto	2.500		18.750	7.500
Sorgo	1.250		1.813	1.400
Yerba	830		800	1.000
Arveja	400		637	1.500
Zanahoria	38		456	12.000
Garzasol	360		396	1.100
Habilla	480		604	1.258
Arroz ciego	1.300		3.640	2.800
Arroz seco	620		744	1.200
Kaá Heé	378		278	735
Locote	282		2.143	7.590
Cebolla cabeza	250		1.305	4.500
Tomate	193		5.790	30.000
Banano	3.400	3.532.965	4.680	
Papa	1.060	33.380.659	28.400	
Pomelo	123	92.961	11.645	
Mandarina	120	87.709	1.720	
Naranja Dulce	809	368.251	26.820	
Naranja Agria	6.650	35.272.301	66.750	
Yerba mate	2.620	1.778.032	1.634	

Fuente: DCEA 2003/2004 MAG

## Salud

Existen más de 100 centros de atención primaria de salud a los que los pobladores de San Pedro pueden recurrir, cantidad que representa ocho veces la del año 1962, siendo hoy la mayor a nivel nacional. Luego de que en el periodo 1962-1982 haya disminuido el número de camas disponibles por cada 10.000 habitantes, a partir del año 1982 este promedio ha ido en progresivo aumento.

Esperanza de vida al nacer, en años			
	1990/1992 <sup>3</sup>	2000/2001 <sup>3</sup>	2010 <sup>4</sup>
<b>Total</b>	50,43	52,94	59,78
<b>Hombres</b>	41,66	49,60	56,30
<b>Mujeres</b>	54,71	59,62	62,87

SILVERIA ESPÍNOLA  
Tesorera



Atencioso Gómez

**c) Descripción de la comunidad**  
**Localidad**

**General Isidoro Resquin**

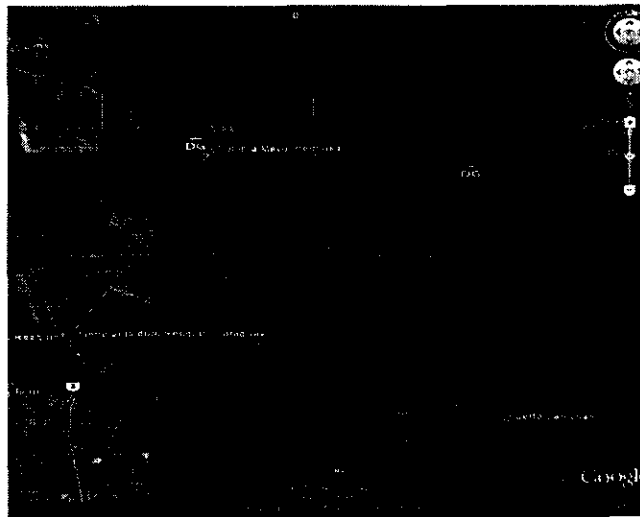
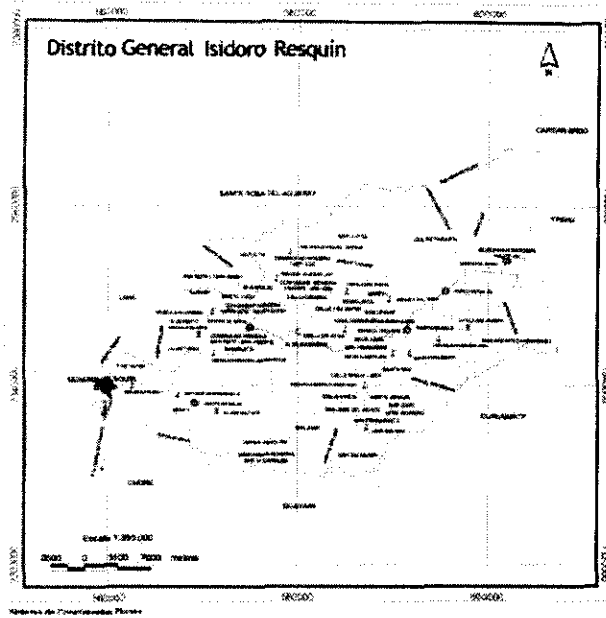

**Superficie: 1044 Km<sup>2</sup>**  
**Año de Fundación: 1981**  
**Densidad: 57,48 Hab. /Km<sup>2</sup>**

**SILVERIA ESPÍNOLA**  
Tesorera



*Alfonso Gonce*

El Distrito **General Isidoro Resquin**, está situado en el Departamento de San Pedro, (Paraguay) fue fundado en el año 1981.

Su población se dedica a la agricultura mayoritariamente, que se comercializa en la capital del departamento, San Pedro del Ycuamandyju. Está separado del Canindeyú, por el río Jejuí Guazú.

### **Hidrografía**

Aparte del río Paraguay los principales ríos del departamento son afluentes del mismo:

- Aguará Guazú
- Jejuí Guazú .

Cuenta además con los arroyos Tajhekil , y el arroyo Cartei Cué que son afluentes del río Aguará Guazú. El distrito cuenta con los siguientes puertos: Puerto San Vicente y el Puerto San José ambos sobre el río Jejuí Guazú.

### **Clima**

Es húmedo y lluvioso, la humedad relativa es del 70 al 80%. La temperatura media es de 23°C, la máxima en verano (enero) es de 35°C y la mínima de 10°C.

### **Vías de Comunicación**

Se accede a este distrito por la Ruta 3 General Elizardo Aquino.Sus caminos internos carecen totalmente de todo tipo de pavimentación.

Este distrito cuenta con servicios de transporte público, servicios interdistritales y servicios periódicos hasta Asunción, Ciudad del Este, Pedro Juan Caballero, Argentina, Brasil y Chile.

En materia de comunicación telefónica, la mayor parte posee servicios de telediscados y en la actualidad con sistemas satelitales, sumados a los servicios de telefonía celular que cubren gran parte de su territorio.

### **Geografía**

Limita al Norte con el Distrito de Santa Rosa del Aguaray, se encuentra separado del mismo por el río Aguaray Guazú.

Al Sur se encuentran los distritos de: Guayaibí y Choré; de ambos distritos los separa el río Jejuí Guazú.

Al Oeste se encuentra el distrito de Lima (San Pedro).

Al Este se encuentra el XIV Departamento Canindeyú y el XIII Departamento de Amambay.

### **Comunidades Indígenas**

Dentro de las comunidades indígenas que existen en el distrito podemos citar las siguientes:

- Santa Carolina (Yvy Ju).
- Ka'a Poty - San Vicente.
- Naranjito - San Vicente.
- Tahekyi - San Luis.
- Yvoty Hu.

**SILVERIA ESPÍNOLA**  
Tesorera



*Atenciosamente*  
Atenciosamente  
2

## **Idioma**

Predomina el idioma guaraní, el cual es hablado por el 80% de los habitantes aproximadamente, y el español-guaraní (yopará) hablado por el 20% de la población restante.

## **Demografía y actividad económica**

El Distrito de General Resquin, cuenta con una población total de 22.350 habitantes, en la zona urbana la cantidad es de 1.936 habitantes, y en la zona rural es de 24.543 habitantes. Su población rural es del 91,33 % de la población total. El total de hogares en el distrito asciende a la cantidad de 4.046, de los cuales corresponde a hogares en la zona urbana la cantidad de 407, y en la zona rural la cantidad de 3.639 hogares, lo que representa que el 89,94% de los hogares se encuentran asentados en la zona rural.

En cuanto a los principales indicadores socio-demográficos, del distrito de General Resquin, se cuenta con los siguientes datos:

- Población menor a 15 años 48,2%.
- Promedio de hijos por mujer 3,6 hijos.
- Analfabetos 9,4%.
- Ocupados por sector primario el 77,7%.
- Ocupados por sector secundario el 5,4%..
- Ocupados en el sector terciario el 16,6%.
- Ocupados en labores agropecuarios el 76,8%.
- Viviendas con electricidad el 75,1%.
- Viviendas con agua corriente el 55,3%.

## **Economía**

Su suelo es apto para la agricultura, así también para la ganadería. La ciudad es un importante centro de actividad ganadera que incluye la producción de vacuno, equino, ovino y porcino. En agricultura, en el distrito, existen cultivos de yerba mate, algodón, tabaco, caña de azúcar, mandioca, sésamo, cedrón Paraguay, soja, papa, alfalfa, cítricos, maní, naranjas (agria y dulce), girasol.

Pese a ser un departamento rico en producción agrícola y sobre todo ganadera, el rasgo dominante del mismo es la marcada carencia en cuanto a obras de infraestructura y desarrollo humano.

Gran parte de la población del distrito, es decir el 69,4% es pobre y aunque el resto de la población no sea considerada pobre, las carencias son muy marcadas; el ingreso promedio mensual por familia corresponde a la suma de tan solo 409.151 guaraníes, lo que representa por persona un ingreso promedio mensual de guaraníes 78.764. La población del Distrito de General Isidoro Resquin, también se dedica a la pesca comercial de río.

## **Organización social**

En el distrito coexisten organizaciones diversas que interactúan entre sí proyectando acciones o actividades en la búsqueda de soluciones a los problemas emergentes y estructurales que dificultan el desarrollo de la comunidad. De entre ellas se destacan las del sector de productores, vinculadas al acceso a la tierra, que

**SILVERIA ESPÍNOLA**  
Tesorera



*Alonzo Gomez*



en la actualidad lideran los procesos en los asentamientos vinculados al INDERT, sectores religiosos, Asociaciones de Cooperación Escolar, entre otros.

### **Las comunidades seleccionadas para el presente PIDS son:**

#### **Colonia Naranjito**

En esta localidad funcionan varias organizaciones, la mayoría vinculadas a la producción, la lucha por la tierra, la preservación del medio ambiente, y la lucha contra el avance de la producción de soja transgénica, entre otros. De entre ellas se destacan: APADEN (Asociación de Productores Agropecuarios de Naranjito), ASEFAN, Coordinadora de Madres de Naranjito, que aglutina a ocho comités en diferentes compañías. Las mismas desarrollan actividades vinculadas a la comunidad y generalmente coordinan sus acciones entre sí y con las autoridades locales y departamentales. En la Colonia funciona una radio Comunitaria denominada Radio Naranjito, la cual es utilizada como instrumento de comunicación y participación comunitaria.

#### **Colonia San José del Norte**

Esta Colonia es conocida como Kamba Rembe, denominación asumida por los primeros pobladores. La misma data del año 1990 como resultado de largas luchas en pos de la tierra propia, la mayoría de los ocupantes son originarios de varios lugares de entre los que se mencionan; Departamento de Paraguari, San Pedro, Cordillera, entre otros. Están organizados en varios comités de entre los que se destacan: Asociación Campesina TEKOKOJA, Comité de mujeres TEKOPORA, y otros de pequeño porte vinculados al sector productivo y la proliferación de la soja transgénica, entre otros. La comunidad desarrolla actividades en coordinación con los diferentes niveles de Gobierno.

#### **Colonia San Vicente**

Esta comunidad constituye una de las mayores considerando su densidad poblacional, la misma se encuentra a unos 55 kilómetros del casco urbano de la Ciudad de Gral. Resquin. Las organizaciones existentes desarrollan actividades vinculadas a la producción, la ganadería en pequeña escala, entre otros. Se mencionan las siguientes: Asociación La Carreta, APAFEP (Asociación de productores Agropecuarios y Forestal), entre otros.

#### **Colonia Estrellita**

En esta comunidad las organizaciones existentes son las mismas de las organizaciones anteriores y operan de la misma forma y con los mismos objetivos. Esta comunidad se encuentra instalada en un asentamiento del INDERT.

**SILVERIA ESPÍNOLA**  
Tesorera



*Alfonso Torres*

**Identificación de problemas y diagnóstico de situación**  
**Identificación de la problemática de la comunidad**

**Contexto general del distrito:**

Una de las principales características del Distrito de Gral. Resquín, constituye el hecho de que la mayor parte de la población fue producto de una colonización espontánea sin mucha planificación, y sin acompañamiento del Estado, en lo relacionado a la tenencia de la tierra, provisión de los servicios básicos, infraestructura vial, educación, y otros.

El acompañamiento de las instituciones vinculadas a la producción y comercialización es también muy deficiente. El 100% de los accesos a las comunidades y los caminos vecinales no cuentan con ningún tipo de pavimento, lo que las vuelve intransitables en tiempos de lluvia. Las mismas condiciones por la falta de mantenimiento, genera un sobre costo para el pequeño productor lo que lo ubica en situación de desventaja, quitándole competitividad. Los productos que son explotados son el sésamo, el tabaco y la mandioca, para la renta y para autoconsumo la mandioca, el maíz, poroto y maní.

La falta de infraestructura y de docentes capacitados genera un alto nivel de analfabetismo, que es claramente diferente a las otras comunidades del departamento. Esta situación se agrava por el aislamiento que sufren. Las condiciones de pobreza presionan a los productores hacia la práctica de actividades ilícitas, como la producción de marihuana, como alternativa de sustento familiar.

El distrito se instauró en el año 1981, y desde entonces, la comunidad casi fue abandonada a su suerte, generando una población semi marginalizada, sumida en la pobreza y en muchos casos en la extrema pobreza. Esta situación, sumada a otras, genera una profunda posición de aislamiento social, económico y cultural. La mirada puesta hacia esta comunidad, eminentemente rural, por la actual administración de Estado, es un signo muy alentador para las más de 24.000 personas que la habitan sufriendamente, pero con voluntad de desarrollo y prosperidad.

El 48.2 % de la población de Resquín es menor a los 15 años, siendo este segmento (alrededor de 10.000) el más vulnerable, atendiendo la poca oportunidad que el distrito puede ofrecer a la nueva generación y, además, la constante presión de los proyectos empresariales (agronegocios: soja, ganadería) que generan sistemáticamente la descampesinización o expulsión del campo, en especial de los jóvenes rurales. Por lo tanto, la ejecución del PIDS en el distrito es más que oportuna, al efecto de mitigar o desalentar la forzosa migración juvenil, claro está, con la apertura de un proceso de incidencia pública para la sostenibilidad de esta cobertura que se inicia, sumada a otras de mayor envergadura posible y sostenida con los organismos oficiales y entidades privadas.

La producción agrícola mayormente explotada por las familias campesinas involucradas en este proyecto con la SAS son el sésamo, el tabaco y la mandioca, para la renta; y para autoconsumo: la mandioca, el maíz, poroto, maní, entre otros. En este tema, se choca con la difícil situación de abandono por la falta de programas de apoyo a las familias campesinas del lugar, sea en materia técnica y tecnológica, financiera, de infraestructura vial, de capacitación y acompañamiento, de promoción, de mercado, de protección ante la contaminación empresarial y de

**SILVERIA ESPÍNOLA**  
Tesorera



*Alfonso*  
*Rozas*

proceso para el desarrollo humano. Como agravante, el alto nivel de analfabetismo y de formación técnica laboral conspira contra la posibilidad de prosperidad de las familias, lo cual debe ser atendida de manera urgente y sostenidamente.

De hecho, a pesar de las grandes dificultades, limitaciones y precariedades, los habitantes de las 4 colonias (asentamientos) seleccionadas para la ejecución del PIDS cuentan con la máxima voluntad y predisposición de propiciar su propio desarrollo y prosperidad, razón suficiente que garantiza el éxito de los programas de apoyo que se plantea al distrito.

#### 1) **Identificación de la problemática de la comunidad**

a) Al efecto de la identificación, reflexión colectiva y búsqueda de alternativas de soluciones de la diversa problemática que afecta a las colonias (Naranjito, San José del Norte, San Vicente y Estrellita) seleccionadas para los Planes Integrales de Desarrollos Sociales (PIDS) del Distrito de General Resquín, se han realizado una serie de encuentros de actualización, adecuación y profundización del Diagnóstico Distrital en las colonias mencionadas, entre los principales actores sociales claves (líderes comunitarios, dirigentes/as sociales, mujeres lideresas representantes de las organizaciones, jóvenes, productores/as asociadas, dirigentes campesinos/as) y la población en general involucrada. La técnica metodológica implementada fueron talleres participativos con metodología de Educación Popular, de manera a facilitar el proceso reflexivo de la población meta sobre su realidad y la generación de propuestas de alternativas que surjan precisamente de los mismos futuros beneficiarios/as de los PIDS, para mejorar su realidad concreta.

Durante los encuentros comunitarios en cada colonia en particular y a nivel distrital, respectivamente, las reflexiones y propuestas giraron en torno a las siguientes preguntas orientadoras: a) **¿cuáles son los problemas más acuciantes de la comunidad actualmente?**; b) **¿cuáles de estos problemas debieran ser atendidos con prioridad?** Fruto de estas reflexiones se han detectado los siguientes aspectos/problemas a ser abordados principalmente y con prioridad:

- Seguridad alimentaria
- Agua, medioambiente y salud
- Generación ingreso
- Organización sociocomunitaria
- Migración juvenil
- Educación técnica: para la producción/comercialización y preservación del ambiente
- Infraestructura socioproductiva comunitaria

**SILVERIA ESPÍNOLA**  
Tesorera

*Alfonso E. ...*



Estos aspectos/problemas fueron condensados en ejes temáticos para su mejor abordaje y consisten en:

Problema	Aspectos que incluyen
<ul style="list-style-type: none"> <li>• <b>Problema socioeconómico y técnico-educativo</b></li> </ul>	<ul style="list-style-type: none"> <li>• Seguridad alimentaria</li> <li>• Generación Ingreso</li> <li>• Migración juvenil</li> <li>• Educación técnica para la producción/comercialización y preservación del ambiente</li> <li>• Infraestructura comunitaria</li> <li>• Agua, medioambiente y salud</li> </ul>
<ul style="list-style-type: none"> <li>• <b>Problema sociorganizativo</b></li> </ul>	<ul style="list-style-type: none"> <li>• Organización sociocomunitaria</li> <li>• Infraestructura comunitaria</li> </ul>
<ul style="list-style-type: none"> <li>• <b>Problema socioambiental</b></li> </ul>	<ul style="list-style-type: none"> <li>• Agua, medioambiente y salud</li> <li>• Seguridad alimentaria</li> <li>• Educación técnica para la producción/comercialización y preservación del ambiente</li> </ul>

La siguiente matriz revela los factores que contribuyen a profundizar los principales problemas en concreto:

Problema	Factores
<b>Problema socioeconómico y técnico-educativo</b>	<ul style="list-style-type: none"> <li>• Limitada capacidad para la producción y comercialización de rubros de renta</li> <li>• Dificultad para el traslado de productos comercializables por precariedad de los caminos</li> <li>• La producción sojera y ganadera por parte de empresarios agreden los cursos de agua y ambiente con agrotóxicos que perjudican la salud de las personas y la producción económica de los colonos campesinos</li> <li>• Limitada capacidad técnica para la producción y la comercialización</li> <li>• Baja aptitud técnica laboral</li> <li>• Bajo ingreso familiar (en promedio llega tan solo a GS. 400.000 mensual)</li> <li>• Migración sistemática de jóvenes (mujeres y varones) en busca de trabajo en otros lugares dentro o fuera del país, afectando la fuerza de trabajo familiar</li> <li>• Débil presencia del Estado en el Distrito</li> <li>• Escasa oportunidad laboral en las colonias</li> </ul>
<b>Problema sociorganizativo</b>	<ul style="list-style-type: none"> <li>• Las organizaciones tienen muchas limitaciones para responder a las demandas comunitarias</li> <li>• Escasa incidencia pública de las organizaciones</li> <li>• Limitada capacidad gerencial de la dirigencia e involucramiento comunitario</li> <li>• Bajo conocimiento de los derechos y obligaciones de las personas ante las Instituciones del Estado</li> </ul>
<b>Problema socioambiental</b>	<ul style="list-style-type: none"> <li>• Deforestación en la zona</li> <li>• Degradación del suelo para la producción</li> <li>• Agrotóxicos utilizados por empresarios agreden el ambiente, los cursos de agua y las personas</li> </ul>

SILVERIA ESPÍNOLA  
Tesorera



*Alonso Gómez*

**La matriz siguiente amplió la profundización de los problemas priorizados determinando sus causas y efectos:**

<b>Causa</b>	<b>Problema</b>	<b>Efecto</b>
<ul style="list-style-type: none"> <li>- Baja producción y productividad para la renta por falta de apoyo técnico, educativo y financiero</li> <li>- Deficiente infraestructura vial para trasladar los productos de renta para su comercialización</li> <li>- Baja cobertura de agua segura</li> <li>- Aun baja presencia del Estado con programad de desarrollo y de promoción social</li> <li>- Baja formación técnica laboral para el empleo y la producción de gran parte de la población</li> <li>- Éxodo de mano de obra joven debido a falta de oportunidades en la zona</li> <li>- Migración de familias a consecuencia de presiones recibidas por parte de empresarios ganaderos y sojeros</li> <li>- Daños ocasionados a la producción campesina por agrotóxicos utilizados por empresarios de la zona</li> </ul>	<p><b>Problema socioeconómico y técnico-educativo</b></p>	<ul style="list-style-type: none"> <li>- Pobreza económica y social</li> <li>- Baja autoestima por futuro incierto</li> <li>- Migración juvenil (mujeres y varones)</li> <li>- Precaria cobertura de salud, saneamiento, agua potable, educación, viviendas y hábitat, tecnología, recreación, etc.</li> <li>- Ociosidad por mano de obra desocupada</li> <li>- Alimentación inadecuada</li> <li>- Peligro constante y sistemático de desarraigo</li> <li>- Inseguridad</li> <li>- Imposibilidad de acceder a programas de capacitación técnica en terreno para mejorar sus condiciones socioeconómicas</li> </ul>
<ul style="list-style-type: none"> <li>- Limitada formación técnica de la dirigencia</li> <li>- Baja cobertura del Estado para la formación de líderes/zas y dirigencias y la promoción del desarrollo humano de las comunidades</li> </ul>	<p><b>Problema sociorganizativo</b></p>	<ul style="list-style-type: none"> <li>- Limitada gestión e incidencia ante instituciones y organismos públicos y privados</li> <li>- Baja participación popular para la resolución de la problemática comunitaria</li> <li>- Conflictos sociales</li> <li>- Baja incidencia en autogestión</li> </ul>
<ul style="list-style-type: none"> <li>- Utilización de agrotóxicos por empresarios sojeros y ganaderos, que afectan las familias campesinas</li> <li>- Deforestación sistemática para instalación de cultivos y pasturas ganaderas empresariales</li> <li>- Degradación del suelo para producción de autoconsumo y pequeña renta de familias campesinas empobrecidas</li> <li>- Contaminación de los cursos de agua</li> </ul>	<p><b>Problema socioambiental</b></p>	<ul style="list-style-type: none"> <li>- Deterioro de la salud de los pobladores campesinos</li> <li>- Las familias campesinas empobrecidas de la zona dañan su salud y agreden su pequeña producción de sustento y renta por culpa de los agrotóxicos implementados por empresarios sojeros y ganaderos en forma indiscriminadas</li> <li>- Baja productividad por degradación del suelo y por cambio del ciclo de lluvias en la zona debido a la deforestación</li> </ul>

**SILVERIA ESPÍNOLA**  
Tesorera



*Alvina Dorote*

En el siguiente esquema las comunidades formularon las alternativas de soluciones a la problemática identificada en los tres aspectos:

Problemas priorizados	Planteo de alternativas de solución
<b>Problema socioeconómico:</b>	<ul style="list-style-type: none"> <li>• <b>Seguridad alimentaria:</b> capacitación en piscicultura, cría de cerdos y otro ganado menor, fortalecimiento de la agricultura familiar y comunitaria campesina para el sustento (autoconsumo), recuperación de suelo y granjas comunitarias, incidencia ante los organismos del Estado para sustentar la seguridad alimentaria en la población beneficiaria</li> <li>• <b>Generación Ingreso:</b> capacitación en piscicultura, cría de cerdos, chipería asociativa, cría de aves, agricultura familiar para la renta, técnicas de mercadeo y comercialización, vivero forestal, reforestación, producción y comercialización colectiva.</li> <li>• <b>Migración juvenil:</b> fomento del autoempleo, capacitación e iniciativas productivas asociativas para estimular la promoción e involucramiento juvenil en su propio desarrollo y evitar la migración.</li> <li>• <b>Educación técnica:</b> capacitación para la producción, mercadeo, comercialización y preservación del ambiente</li> <li>• <b>Agua, medioambiente y salud:</b> ampliación de suministro y manejo sustentable del agua a las familias en las colonias, educación ambiental, creación de vivero forestal educativo y de renta (árboles nativos, frutales, ornamentales, etc.), recuperación de suelo</li> <li>• <b>Infraestructura socioproductiva comunitaria:</b> Estanque demostrativo para piscicultura, ampliación y optimización del sistema de distribución de agua segura, instalación de infraestructura para pozo de abastecimiento de agua, cercado e infraestructura para viveros y otras iniciativas productivas con enfoque comunitario</li> </ul>
<b>Problema sociorganizativo</b>	<ul style="list-style-type: none"> <li>• Capacitación y formación en gerencia organizativa con metodología de Educación Popular, fortalecimiento comunitario, promoción del sector juvenil y de las mujeres para el protagonismo real en el desarrollo comunitario, promoción de liderazgos y la participación comunitaria para la toma de decisiones colectivas y la autogestión solidaria, autogestión para la incidencia en Instituciones Públicas para la mitigación y/o solución de la problemática enunciada.</li> <li>• Capacitar y formar a la población para la mejor comprensión de sus derechos y obligaciones ciudadanas</li> <li>• Impulsar la puesta en marcha de cobertura Estatal para el desarrollo comunitario y la promoción social sostenible</li> </ul>
<b>Problema socioambiental</b>	<ul style="list-style-type: none"> <li>• Involucrar y comprometer a los organismos del Estado para el control y sanción a los agresores del ambiente, especialmente con agrotóxicos utilizados por los empresarios sojeros y ganaderos</li> <li>• Reforestación y recuperación de suelos de la agricultura familiar campesina de la zona</li> <li>• Capacitación y formación de referentes comunitarios claves para la promoción del cuidado del ambiente en las comunidades involucradas</li> <li>• Instalación de vivero – escuela que servirá para la promoción del medio saludable y concienciación comunitaria en la defensa del ambiente</li> </ul>

SILVERIA ESPÍNOLA  
Tesorera



*Manuela Torrez*

Con los miembros comunitarios, incluyendo los actores claves, se han determinado los problemas más apremiantes y las propuestas de soluciones de cada una de las 4 colonias o asentamientos seleccionados para la ejecución del PIDS, detectándose la situación la insuficiente generación de ingresos por falta de apoyo técnico para la producción, la precariedad de los caminos para acceder a los mercados de ventas de los rubros de renta producidos, el aislamiento geográfico, el casi descuido institucional al distrito, la escases de fuentes laborales en la zona, la migración de fuerza de trabajo fuera del distrito (juvenil por sobre todo), la agresión del medioambiente con agrotóxicos y la deforestación por parte de los empresarios de agronegocios, ocasionando en varias ocasiones la expulsión forzosa de las familias campesinas del lugar, entre otros, son los factores decisivos de la extrema pobreza y exclusión a la que están sometidos los compatriotas del distrito Gral. Resquín. Ante esta situación, se plantea el desafío de revertir y mejorar sustancialmente la calidad de vida de la población y de las mismas comunidades beneficiarias del Proyecto PIDS, impulsada por la SAS, con apoyo del BID.

### **Situación de los servicios**

#### **• Agua**

La provisión de agua potable constituye uno de los problemas acuciantes en las comunidades seleccionadas, considerando que en las mismas se cuenta con una cobertura de entre 70 y 80% de la población. No hay control de calidad, y la provisión, que se hace a través de las juntas de saneamiento, tiene serios problemas de sostenibilidad. Los costos del servicio varían entre 10.000 y 20.000 Gs. mensuales, dependiendo de la actividad de los usuarios. Muchas de las comunidades necesitan ampliar sus redes de distribución para cubrir la demanda de la totalidad de los pobladores.

#### **• Saneamiento:**

El sistema de saneamiento es casi similar al resto del distrito; una gran parte de la población utiliza letrinas y en las zonas urbanas el baño moderno. Los desechos son depositados en pozos.

#### **• Educación:**

El nivel de instrucción de la mayoría de la población ocupada, (más de dos tercios), es muy bajo, inferior a los seis primeros años de instrucción básica. La población trabajadora carece de un nivel razonable de calificación, lo que conspira contra los eventuales planes de desarrollo en la zona. El analfabetismo afecta especialmente a las mujeres. Las parcialidades indígenas también tienen acceso a la educación primaria, aunque con poca matriculación. En la zona poseen escuelas menonitas, jesuitas y dominicas.

En el nivel terciario se cuenta con una escuela especializada, la "Escuela Agrícola San Vicente" y a partir del año 1995 se instala en la Colonia San José del Norte con Apoyo de la Fundación Fe y Alegría La Escuela Agrícola Camba Rembe, creada por la comunidad con el apoyo de la Organización Fe y Alegría, que imparte el BTA, cuenta con 145 alumnos, de los cuales 10 son internados.

En este componente se puede mencionar que las cuatro comunidades cuentan con escuelas instaladas en el nivel de la EEB y la Educación Media.

SILVERIA ESPINOSA  
Tesorera

ASOCIACIÓN DE MADRES DE NIÑITOS  
Alfonso Cora

No todas cuentan con baños, aun se utilizan las letrinas sanitarias.

• **Salud:**

En salud se posee con una infraestructura mínima en las tres zonas de intervención del proyecto, cuentan con enfermeras y en forma esporádica con profesionales médicos. La falta de medicamentos sigue siendo la constante. En caso de afecciones crónicas o de mayor gravedad los enfermos son trasladados hasta la Ciudad de Santani o la Capital por la complejidad y/o falta de estructura en los alrededores de Gral. Resquin.

SERVICIOS DE SALUD DIRECCIÓN/REFERENCIAHS. DE ATENCIÓN TELÉFONOS

**P.S. ESTRELLITA**

Al costado del Colegio Nacional de Estrellita 07:00 a 15:00 hs 0981-938490

**U.S.F. NARANJITO**

Al costado de la Comisaría de Naranjito 07:00 a 15:00 hs 0982-955101

**P.S. SAN JOSE DEL NORTE**

Avda. Toro Pirú 1 07:00 a 13:00 hs 0983-209911

No se cuenta con servicio odontológico especializado, tampoco traumatología, al igual que los instrumentos apropiados para un diagnóstico especializado. En el caso de la provisión de medicamentos solo se cuenta con insumos básicos. En la región se manifiestan casos de tuberculosis que merecen una atención específica y especializada. En el sector de la niñez se manifiestan casos de desnutrición y afecciones respiratorias según la época. Entre las mujeres embarazadas predomina aun el uso tradicional de las parteras empíricas.

**Situación ambiental**

Se destacan altos niveles de deforestación, causados por el avance de los cultivos mecanizados y extensivos para la producción de soja, principalmente impulsada por las empresas extranjeras que afectan el medio ambiente y en contrapartida no se desarrollan acciones de mitigación, prevención y reforestación. Los causes hídricos son afectados en forma directa y esto se proyecta a las comunidades aledañas, con los efectos que ello conlleva.

**Población Objetivo del Plan**

Como en el párrafo anterior se ha identificado a las comisiones que serán beneficiadas por el proyecto, solo resta mencionar que las características de los beneficiarios corresponden a los indicadores que los ubican entre los sectores más vulnerables de la comunidad.

**SILVERIA ESPÍNOLA**  
Tesorera





### Marco Lógico del Plan

Meta	Fin	Seguimiento	Supuestos
Mejorar los medios de subsistencia de 422 familias y acceso a servicios de básicos por medio de	Aumento de sus ingresos familiares en un 40% en términos reales	Encuesta de base y evaluación	La situación económica y climática son favorables Existen políticas de mercado favorables
<b>Meta</b> Capacitar a los pequeños agricultores en el desarrollo de habilidades diversas para que intensifiquen y diversifiquen la producción de cultivos comerciales y de autoconsumo.  Acceso a agua potable en comunidades aisladas	<b>Fin</b> Aumento del 15% de la intensidad de la producción  Aumento del 10% de la superficie dedicada a cultivos  Acceso a agua potable de calidad	Encuesta y seguimiento de los miembros de los comités de agricultores beneficiarios y sus familias	El crédito, los mercados y la infraestructura están disponibles Los profesionales asignados al proyecto están motivados Las condiciones hidrológicas son favorables para la captación de acuíferos profundos.
Capacitar sobre recuperación de suelos, otras actividades relacionadas al mejoramiento de la calidad de vida de las familias en extrema pobreza con enfoque de preservación del medio ambiente	Adquirir conocimientos y capacidades en la cría de animales menores  10% de la población beneficiaria incorpora en su dieta y lo asume como rubro alternativo la piscicultura  Incorporar la reforestación como actividad comunitaria	Encuesta de seguimiento de las familias destinatarias del proyecto	Los actores locales y Comisiones fraternas colaboran de un modo efectivo Las actividades del proyecto cuentan con el apoyo de determinadas entidades oficiales
Productos (Componentes)	Fines	Medios de verificación	Riesgos
Capacitación en Seguridad Alimentaria y Generación de ingresos	Adopción de nuevas prácticas agrícolas por parte de 300 productores  Adopción de nuevos rubros para la seguridad alimentaria (pescado, entre otros).  Participación de 30 comités de productores y madres de familia  Instalación de un vivero forestal para reforestación	Registros de participación en los talleres de capacitación técnica  Registros de la encuesta de base y seguimiento  Seguimiento de la SAS	Los desembolsos se retrasan por parte de la entidad financiante.  Los grupos de apoyo no funcionan  Los beneficiarios no participan de las capacitaciones  Los grupos de agricultores destinatarios no pueden administrar las inversiones conjuntas
Desarrollo comunitario e Infraestructura comunitaria y servicios sociales	Fortalecimiento de la capacidad de gestión y organización de las comisiones  Sistema de agua potable mejorado y en perfecto funcionamiento	Documentaciones y gestiones concretadas  Planillas de usuarios aumentada	Convenios de cooperación con sectores vinculados no concretados  Sistema no es administrado en forma apropiada por la Junta de saneamiento

SILVERIA ESPÍNOLA  
Tesorera



*Manuel J. Jarama*

Con la intervención del proyecto se pretende igualmente abordar acciones tendientes a mejorar las condiciones y oportunidades vinculadas a la;

- Identificar y potenciar el rol de los actores comunitarios
- Debate y construcción sobre nociones de participación protagónica
- Construcción de articulaciones efectivas e incluyentes a nivel intersectorial comunitario

### **Supervisión del Plan**

Se contará con un técnico que se encargará de realizar in situ la supervisión técnica, organizativa, física y administrativa del plan. Este será nombrado y contratado a tiempo completo por el proyecto y pertenecerá al equipo técnico de la EE.

Se presentarán informes mensuales de seguimiento de los trabajos y actividades, con sus respectivos medios de verificación e informes mensuales de medio término, también con sus respectivos medios de comprobación. Al final del proyecto se harán las evaluaciones pertinentes con la coparticipación de todos los actores. Para los seguimientos y las evaluaciones el proyecto tendrá su propio formato de informe de actividades, informes contables - administrativos, actividad que recibirá el apoyo de un /a contador /a. Los informes técnicos y económicos seguirán el formato establecido por PROPAIS II que incluye evaluaciones, física, económica y de impacto.

### **Organización para la ejecución**

El proceso de organización para la ejecución del proyecto estará sustentado en la conformación de una coordinación entre las organizaciones que componen el grupo de beneficiarios, **los mismos han acordado responsabilizar la ejecución del Plan a la “Coordinadora de Madres de Naranjito”** quien tendrá a su cargo la responsabilidad legal y financiera para el desarrollo de las actividades previstas conforme los resultados y acuerdos desarrollados en las reuniones respectivas, acta de por medio.

Pero se prevé para la ejecución del proyecto la conformación de una Comisión de Coordinación integrado por representantes de las organizaciones beneficiarias, Técnicos Contratados por el proyecto, con las que se conformará un equipo de trabajo y se hará la planificación previa de actividades, se establecerán las condiciones de participación, acceso a los recursos, articulación con otras instancias, además de un seguimiento periódico a los resultados y actividades del proyecto.

Este proyecto tiene como eje transversal implicar directa e indirectamente a las socias y socios de las Comisiones y a toda su familia, fortaleciendo así el trabajo organizativo, las mismas llevarán adelante los cuatro proyectos

SILVERIA ESPÍNOLA  
Tesorera



comunitarios y tendrán una interrelación directa entre ellas, en la Comisión de Coordinación que se conformará para el efecto.

Mediante los estatutos, el funcionamiento y operación se establece estructuras de trabajo conjunto, que permita la máxima participación de los beneficiarios y beneficiarias en la ejecución del PIDS.

Será obligatoria la presencia de los socios y socias en las capacitaciones, igualmente se insistirá en la participación de toda la familia, en especial de las mujeres y jóvenes

Se espera que una vez concluida la ayuda se mantenga los procesos iniciados, en especial por parte de los beneficiarios, buscando el arraigo de los mismos en sus tierras.

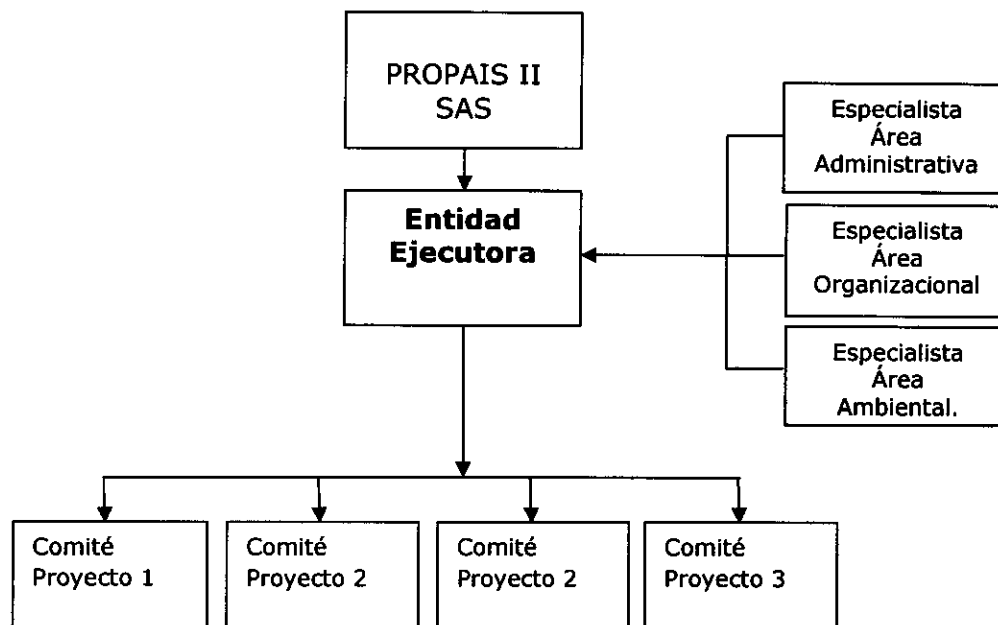

La Coordinadora conformada por varias representantes de las organizaciones para la ejecución del PIDS contará con un equipo Técnico conformado por un Coordinador Técnico General que hará el papel de vínculo con la Comisión de Coordinación y se encargará de coordinar, planificar y ejecutar el PIDS, y los cuatro proyectos comunitarios. El mismo hará un acompañamiento y seguimiento constante a las actividades conjuntamente con los representantes de la coordinadora.

**SILVERIA ESPÍNOLA**  
Tesorera

19

*Alejandro González*

Además un plantel de técnicos para cada Proyecto Comunitario que realizarán las capacitaciones sobre fortalecimiento organizativo, seguimientos y acompañamientos dentro de los programas a ser llevados adelante por el proyecto, además de asistencia técnica directa en finca, apoyando, monitoreando y asesorando los trabajos realizados, además

Un Contador / Administrador; se encargará de llevar adelante la administración y contabilidad de PIDS, y tendrá un administrador para cada uno de los proyectos, que presentarán los informes administrativos y las rendiciones de cuentas ante las instituciones correspondientes

**SILVERIA ESPÍNOLA**  
Tesorera

20

  
*Alejosía Bonet*

**Sostenibilidad del Proyecto, Estabilidad de la solución propuesta  
(sostenibilidad del proyecto una vez terminada el aporte financiero)**

En el contexto del desarrollo de varias comunidades del distrito de Gral. Resquin y considerando que la misma aglutina a sectores que se ubican en la franja de pobreza y pobreza extrema, surge la necesidad de potenciar la organización como la herramienta más válida para mejorar la calidad de vida de las familias.

La Coordinadora de Madres de la Colonia Naranjito se constituye en una organización surgida de la unión de varias comisiones de base al igual que otras del distrito de Gral. Resquin. En tal sentido cabe destacar que las organizaciones componentes cuentan con experiencia y formación recibida mediante el trabajo coordinado con instituciones de nivel local sean estas de carácter privado como público. Se han desarrollado trabajos con el Ministerio de Agricultura y Ganadería a través de sus oficinas regionales de la Dirección de Extensión Agraria DEAG, el Programa PARAGUAY RURAL, entre otros. Este proceso ha permitido acceder a beneficios, oportunidades y apoyos en formato de proyectos o acciones puntuales en la búsqueda de una mejor calidad de vida de su población.

En lo relacionado a dichas acciones es importante destacar alianzas estratégicas consolidadas en instituciones tales como la municipalidad de Gral. Resquin, la Gobernación de San Pedro, Indert, Itaipú binacional, Ministerio de Salud Pública y Bienestar Social, entre otros. Si bien dichos beneficios se encuentran en proceso de formalización ya se han recibido apoyos como para que de esta forma se permita fortalecer las capacidades para la mejoría en los ingresos de las familias.

Con relación a los trabajos con el Ministerio de Agricultura y Ganadería se destaca la articulación con el Programa Paraguay Rural con el cual se han podido concretar acciones relacionadas a asistencia técnica, provisión de semillas, entre otras relacionadas a la producción agrícola.

En conclusión, estos elementos evidencian una cierta capacidad de gestión para el acceso a la solución de los problemas de la comunidad, al igual que las posibilidades de sostenibilidad de la presente iniciativa planteada en el marco del PROPÁIS II, estas relacionadas a los procesos de acceso al autoconsumo, el desarrollo de capacidades para desarrollar actividades de renta familiar y la capacidad organizativa y de gestión para el mantenimiento del sistema de agua potable, al igual que el uso responsable y oportuno de los espacios comunitarios a ser construidos. Principalmente orientados a los sectores más vulnerables de nuestra comunidad, los jóvenes, los niños y los ancianos.

SILVERIA ESPÍNOLA  
Tesorera

21



*Florencia Suarez*

### **Gerenciamiento del Plan**

El plan propuesto pretende beneficiar a cuatro comunidades del distrito de Gral. Resquin tales como; Colonia Naranjito, Colonia San Vicente, Colonia San José del Norte y la Colonia Estrellita. En tal sentido en cada una de las comunidades se cuenta con una organización que aglutina a los beneficiarios, estos a su vez han instalado una coordinación operativa que ha transferido la responsabilidad de la ejecución del proyecto en calidad de Unidad Ejecutora a la Coordinadora de Madres de la Colonia Naranjito.

Para la ejecución del Plan se prevé la contratación de un gerente con experiencia en este tipo de proyectos, que a su vez asesorara y gerenciar la contratación de los profesionales para los trabajos de construcción, capacitación y gestión operativa del mismo.

### **Designación del responsable técnico del Plan**

Como parte del cumplimiento de las exigencias del Programa PROPAIS II la Coordinadora de madres de la Colonia Naranjito ha designado al Lic. Ramón Ramírez Barboza como responsable Técnico del Proyecto "PRESERVACION DEL MEDIO AMBIENTE, CAPACITACION TECNICA EN SEGURIDAD ALIMENTARIA EN GRAL. RESQUIN".

**SILVERIA ESPÍNOLA**  
Tesorera



*Ramón Ramírez Barboza*

## **Proyectos que componen el PIDS**

### **Proyecto 1 Capacitación en Piscicultura para la seguridad alimentaria y el desarrollo rural**

El proyecto consiste en la instalación de una unidad demostrativa de producción y manejo de peces destinado a la capacitación teórico práctica en seguridad alimentaria y para la renta en pequeña escala. Los componentes son infraestructura, sistema de provisión de agua, capacitación técnica y fortalecimiento comunitario

### **Proyecto 2 Mejoramiento del sistema de agua potable**

Junta de Saneamiento de la comunidad de Estrellita. El proyecto mejorara el sistema de provisión de agua potable de 90 a 145 familias; la instalación de un reservorio, y la colocación de una motobomba. Igualmente se prevé actividades de capacitación en las áreas de educación ambiental y fortalecimiento organizacional y comunitario.

### **Proyecto 3 Capacitación teórica práctica en seguridad alimentaria y mejoramiento de la capacidad de generación de ingresos con enfoque asociativo.**

Coordinadora de Madres de la Colonia Naranjito CMN. El proyecto capacitará a 117 jefas de familia organizadas en comités, para el fortalecimiento de su capacidad de generación de ingresos y seguridad alimentaria, sus componentes son;

A) Capacitación en Cría de cerdo B) Capacitación en Chipería asociativa D) Capacitación en Piscicultura, E) Instalación de hornos domiciliarios. Igualmente se los capacitará en los procesos técnicos de producción, fortalecimiento organizacional e instalación de infraestructura comunitaria para la elaboración de y aprendizaje en la producción de productos diversos tales como Chipería, entre otros que servirá también para realizar actividades comunitarias de los miembros de los comités beneficiarios y sus familias.

### **Proyecto 4 Vivero "Forestal y apoyo para la recuperación de suelo para la seguridad Alimentaria"**

El proyecto consiste en la instalación de un vivero de especies nativas, forestales y posteriormente frutales con la intención de que la misma se constituya en centro de formación y distribución de plántines para la reforestación, considerando la necesidad de reforestar la zona. Los componentes son Cercado perimetral de una propiedad de 50x50 mts, Construcción del vivero, provisión de agua para riego, compra de insumos para recuperación de suelo de parcelas demostrativas. Asistencia técnica y fortalecimiento organizacional.

**Financiamiento y ejecución del plan  
Presupuesto y financiamiento del plan  
VER ANEXO**

**SILVERIA ESPÍNOLA**  
Tesorera



23

*Rosalva*