

SECRETARIA DE ACCION SOCIAL  
PRESIDENCIA DE LA REPUBLICA

PROGRAMA DE INVERSIONES SOCIALES

(PROPais II)

PROYECTO:

**Fortalecimiento del Capital Social, Económico, Ambiental, Estructural  
y de Servicios del Consejo de Desarrollo Distrital Alto Vera (CDDAV) y  
Organizaciones Asociadas (OA)**

ALTO VERA- ITAPUA  
PARAGUAY  
OCTUBRE / 2011

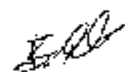

**Isabella Alvarez V.**  
Coordinador  
C.D.D. de Alto Vera

**I. Identificación del Proyecto:**

1. Nombre
  - Fortalecimiento del Capital Social, Económico, Ambiental, Estructural y de Servicios del Consejo de Desarrollo Distrital de Alto Vera y Organizaciones Asociadas
2. Departamento / Distrito
  - Itapúa / Alto Vera
3. Localidad

Compañía	Barrio	Distancia del casco urbano (Km)	Beneficiarios Directos (Filiats)	Beneficiarios Indirectos (Personas)	Tipo de Inversión	Organizaciones Beneficiarias
Alto Vera Centro	Central	0	130	350	• Construcción de Infraestructura Comunitaria Central con Equipamiento, Implementos, mobiliario para Servicios de economía solidaria, Salud, Capacitación laboral, Organización Social, y Fortalecimiento Comunitario Distrital	Organizaciones nucleadas en la zonal 1-2-3 del CDDAV
Mbatovi	1ra L.	34	120	250	• Construcción de infraestructura comunitaria con Equipamiento, implementos, mobiliario para Servicios de economía solidaria, Salud, Capacitación laboral, Organización Social, y Fortalecimiento Comunitario Distrital	Organizaciones nucleadas en la zonal 1 del CDDAV
Administración 5ta. L.	5ta L.	17	80	150	• Construcción de infraestructura comunitaria con Equipamiento, Implementos, mobiliario para Servicios de economía solidaria, Salud, Capacitación laboral, Organización Social, y Fortalecimiento Comunitario Distrital	Organizaciones nucleadas en la zonal 2 del CDDAV
San Roque	3ra L.	24	70	200	• Construcción de infraestructura comunitaria con Equipamiento, implementos, mobiliario para Servicios de economía solidaria, Salud, Capacitación laboral, Organización Social, y Fortalecimiento Comunitario Distrital	Organizaciones nucleadas en la zonal 3 del CDDAV
<b>TOTAL</b>			<b>400</b>	<b>950</b>		

Isabelino Alvarez V.  
 Coordinador  
 C.D.O. de Alto Vera

# Distrito: Alto Verá Compañías

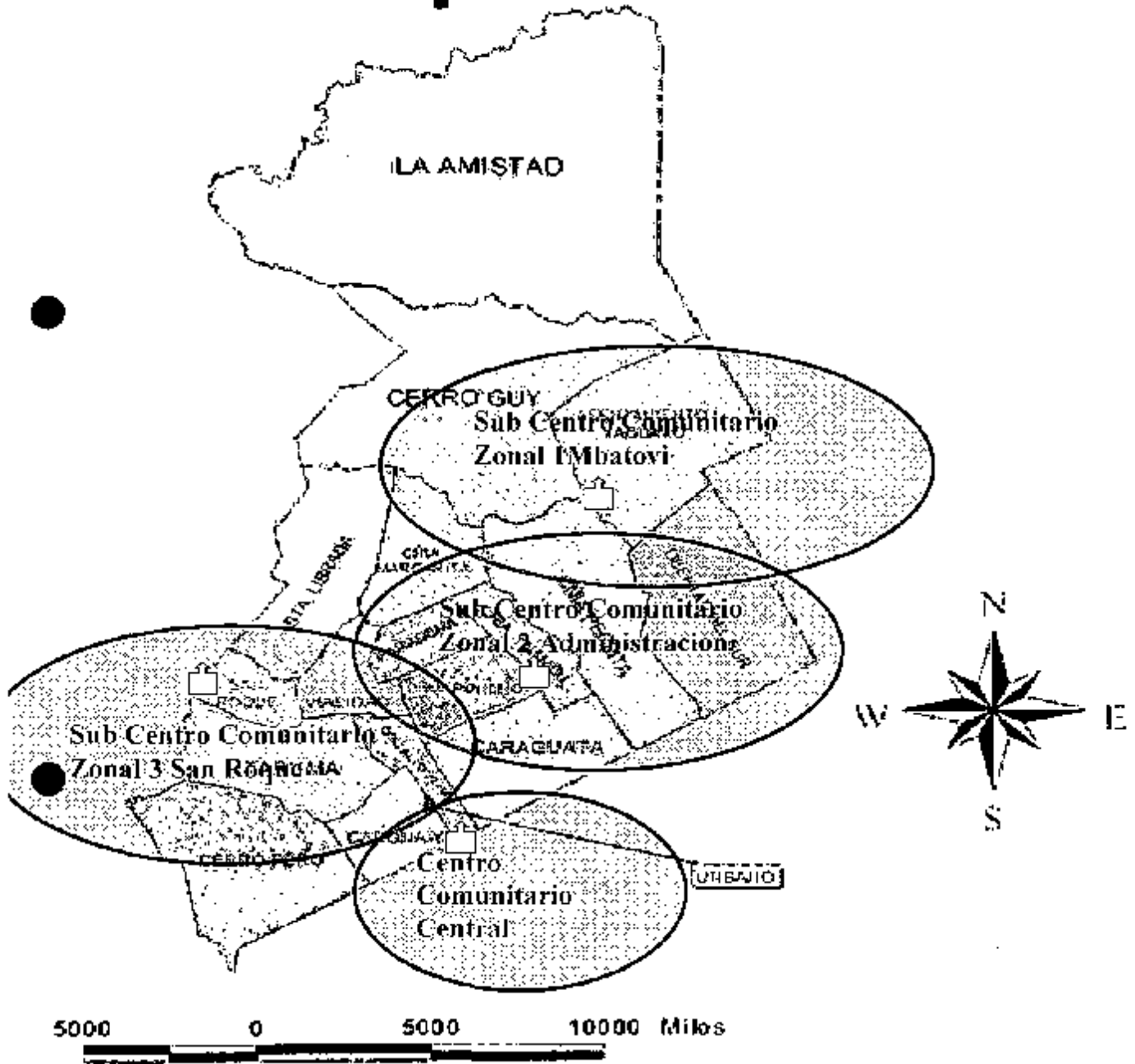

Isabelino Alvarez V.  
Coordinador  
C. I. D. de Alto Verá

4. Entidad Ejecutante

Consejo de Desarrollo Distrita de Alto Vera / Centro de Gerenciamiento Para el Desarrollo Socio ambiental CGDSA (ONG)

• Integrantes y cargo de entidad solicitante y ejecutora del proyecto

- Comisión Directiva del Consejo de Desarrollo de Alto Vera

Nombre y Apellido	Cargo Institucional	Cargo dentro del Proyecto	Dirección	Teléfono
Isabelino Alvarez Villan	Presidente CDDAV	• Representante de Entidad Solicitante y ejecutora	Colonia San Roque/ Alto Vera	0985 440 676
Olga Dominguez	Secretaria CDDAV	• Representante de Entidad Solicitante y ejecutora	Casco Urbano Alto Vera	
Jose Morinigo	Tesorero CDDAV	• Representante de Entidad Solicitante y ejecutora	Colonia San Roque/ Alto Vera	

• Integrantes del equipo Técnico Capacitador del Proyecto CGDSA (Propuesto)

Nombre y Apellido	Cargo Institucional / Perfil	Cargo dentro del Proyecto	Dirección	Teléfono
Ing. Ecol. H. Pedro Magno Colman	Coordinador Gral CGDSA (Ong) / Secretario Gral CDDSP (Desarrollista Socioambiental)	• Responsable y Coordinador Técnico del Proyecto • Capacitador y Asist. Tec, Modulo 1 – (1.1, 1.2, 2.4, 2.7)	Casco urbano / San Pedro Pna.	0981 463 436
Lic. Msc. Oscar Hugo Yegres Ayala	Coordinador de trabajos Sociales y productivos Juan de Mena (Ong CCDA) / (Secretaria Emergencia Nacional)	• Capacitador y Asist. Tec, Modulo 1 – (1.1, 2.1) (Procedimientos Administración - métodos)	Luque.	0981 958 354
Ing. Agr. Orlando Chaparro	Miembro Caprodes (Ong) / Esp. Mercadeo Organico	• Capacitador y Asist. Tec, Modulo 2.2 – 2.3	Ciudad del Este	0982 926 460
Ing. Agr. Nelsor Paez	Miembro Directorio CGDSA / Esp. Prod Sustentable	• Capacitador y Asist. Tec, Modulo 2.2 – 2.3	Aregua	0983 731 312
1) Lic. Leticia Benitez 2) Ins. Laboral. Lourdes Diaz	1) Prof. Especialista en desarrollo de Escuela Integral – Comedores Comunitarios 2) Instructora Laboral (artesanía renovada, bordado, manualidades, Aopoi, reciclado, Elab. Detergentes, productos alimenticios artesanales)	• Capacitador y Asist. Tec, Modulo 2.5 (Desarrollo del método de Escuela Integral en los comedores comunitarios / Salud agroalimentaria)	1) Nva Germania / San Pedro de Ykua Mandyyu 2) San Pedro del Pna	1) 0954 562 114 2) 0981 786 961
Op. Informatico. Sergio Daniel Rodriguez Venia go	Operador Profesional Avanzado en Computadora	• Capacitador y Asist. Tec, Modulo 2.7 • Desarrollo informatico con énfasis e aboración de Microproyectos rurales	San Pedro del Pna	0985 237 875

*IAV*  
Isabelino Alvarez V.  
Coordinador  
C.D.D. de Alto Vera

II. Identificación de la situación-problema:

1. Identificación de Problema (claridad en su definición y participación de beneficiarios)

En líneas generales se pudo identificar varios problemas sentidos por la comunidad entre los que podemos resumir:

**PROBLEMAS SURGIDOS EN PRIMERA ETAPA DE ANALISIS DE SITUACION CON LA COMUNIDAD**

1. Relevamiento de problemas en fincas:

1. Las fincas son consideradas pequeñas especialmente porque la mayoría de los socios tienen en promedio 5 a 12 miembros familiares.
2. Baja fertilidad de suelos por sobre laboreo agrícola con arado / disco especialmente en los suelos con pendientes de más del 5%
3. Poca implementación de sistemas de corrección (encalado), recuperación y conservación de suelo.
4. Falta de implementación de Buenas prácticas agrícolas (mejorar cobertura de suelo / Labranza mínima / rotación y diversificación asociada de rubros agrícolas / agroforestería)
5. Poca diversidad de rubros de consumo y renta
6. Los rubros de consumo no satisfacen en cantidad suficiente para cubrir la demanda de alimentos todo el año. ( Julio / Agosto / Setiembre / Octubre)
7. Escasa oferta y demanda de rubros de renta debido principalmente a la distancia y contacto con empresas comercializadoras de productos

Análisis de relaciones causa-efecto:

- La falta y acceso a mercado orientado a la pequeña agricultura familiar, hace que no satisfaga las necesidades económicas de la mayoría de familias numerosas por finca, ocasionando que algunos hijos a la edad de 16/17/18 años migren de sus fincas a buscar otras fuentes de ingresos.
- La falta de asistencia técnica en planificación, producción y mercado orientado a la agricultura familiar, hace que los socios no se sientan incentivados en aumentar sus rubros agropecuarios y siembran o crían animales en base a su mínima necesidad.
- La falta de capacitación, conocimiento y motivación para implementar las buenas prácticas agrícolas resulta en que cada vez los rendimientos agrícolas sean menores por baja fertilidad de suelos no manejados en base a buenas prácticas agrícolas.
- La falta de conocimiento en planificación de producir rubros agropecuarios en cantidad suficiente, es también motivo a que parte de los miembros de la familia tengan que migrar para acceder a recursos extra prediales para cubrir sus necesidades básicas a cual según los socios actualmente el 60% de los recursos económicos que sustentan a las familias del comité.
- La nula presencia de asistencia técnica en el comité a la fecha, ya que solo tienen un solo agrónomo joven para todo el distrito no cubre la necesidad de asistencia técnica de los socios por lo que se sienten completamente asistido y sin posibilidad a corto plazo de revertir sus problemas productivos prioritarios.
- La falta de acceso a créditos es también otro de los factores que influyen negativamente en que puedan revertir sus problemas productivos

**Análisis de priorización de problemas:** Como el problema es multicausal e interdependiente analizo los problemas en base a 5 factores que influyen en mayor o menor medida en los problemas productivos de la comunidad:

1. **Factor Económico:** La falta y acceso a mercado y créditos orientado a la pequeña agricultura familiar, hace que en un 60% dependan de fuentes de ingresos provenientes del exterior (Argentina / España / Brasil)
2. **Factor Socio cultural:** La auto desvalorización social y cultural debido principalmente a la baja disponibilidad de recursos económicos para evitar la migración de los miembros de las familias al exterior es uno de los factores mas determinantes en el auto deterioro social familiar y social comunitario por lo que el espíritu de desesperanza, resignación y conformismo es mayor que la esperanza de un futuro mejor en el núcleo familiar y comunitario.
3. **Factor Tecnológico Productivo Ambiental:** El modelo agricultura tradicional manejado con azada, disco, arado y mucho uso del fuego para limpieza antes de la preparación de suelo es una de las causas de creciente pérdida de fertilidad de los suelos y decrecimiento de los rendimientos agrícolas, y el desconocimiento de parte de la mayoría de los socios que con estos implementos tradicionales igualmente pueden practicar la agricultura tradicional pero conservacionista u orgánica, hace que los socios por desconocimiento desaprovechen sus recursos naturales, inclusive presionan sobre los mismos para reemplazar áreas agrícolas que por mal manejo ya no tienen los mínimos rindes de producción esperados.
4. **Factor Político Institucional:** El Comité Punta Pora a la fecha prácticamente no recibió aun ningún tipo de cooperación técnica o en insumos e implementos agrícolas por lo que la presencia del gobierno municipal, departamental y nacional a través de sus ministerios es prácticamente nula, hace 3 meses si se accede un técnico agrónomo dependiente de la oficina del DEAGMAG de Alto Verapara recabar informaciones y actividades del comité familiar y para posteriormente incluirlos en el registro del RENAF ( Registro de la agricultura familiar campesina) y según un técnico para gestionar proyectos productivos a ser financiados por el PRONAF / PRONAFPOPE. Si se manifestó que este año por primera vez la municipalidad les mando preparar el suelo a 1 hectárea por socio para destinarlos a la producción de rubros de autoconsumo, estos fondos fueron proveídos por la Entidad Binacional de Yacyreta, a la fecha estas fueron las únicas actividades en la que instituciones han apoyado al comité.

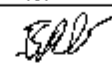
  
Isabelino Alvarez V.  
Coordinador  
C.D.C. de Alta Vera

Ámbito	Problemas identificados	Enfoque de solución propuesto mediante análisis Individual, Colectivo, y referentes Líderes de la comunidad.
Salud:	<ul style="list-style-type: none"> <li>▪ El puesto de salud con bajo nivel de cobertura en atención primaria y provisión de medicamentos debido a que disponen de pocos profesionales.</li> <li>▪ El 70% de los niños nacen en puesto de salud con enfermeras y/o con parteras empíricas</li> <li>▪ Alimentación basado en alto consumo de carbohidratos, proteínas y grasas y bajo nivel de ingesta de vitaminas y minerales</li> </ul>	<ul style="list-style-type: none"> <li>• La secretaria de Acción Social a través del programa FIS instala 2 centros comunitarios con dispensario para farmacia social en 2 locales en Paradema 6ta Línea y Cristo Rey pero no opera por falta de medicamentos (falta reactivar)</li> <li>• La municipalidad esta implementando el APS ( Atención primaria a la Salud) en el puesto de Salud del casco urbano.</li> <li>• Hay interés de realizar huertas y viveros comunitarios con enfoque de Escuela Integral.</li> <li>✓ La instalación de al menos una escuela agrícola con el enfoque de Escuela Integral como la planteada a ser desarrollada en la <u>Zonal 2 de Administración</u> podrá fortalecer la instalación de una educación mas apropiada a la necesidad de la comunidad</li> </ul>
Educación.	<ul style="list-style-type: none"> <li>• Escuela distante de la mayoría de los alumnos</li> <li>• Alto nivel de deserción escolar a partir del sexto grado</li> <li>• Bajo nivel de instrucción agropecuaria en el programa curricular de la escuelas del Ministerio de Educación</li> </ul>	<ul style="list-style-type: none"> <li>✓ La instalación de al menos una escuela agrícola con el enfoque de Escuela Integral como la planteada a ser desarrollada en la <u>Zonal 2 de Administración</u> podrá fortalecer la instalación de una educación mas apropiada a la necesidad de la comunidad</li> </ul>
Infraestructuras físicas (caminos, puentes, construcción de escuelas)	<ol style="list-style-type: none"> <li>1. El camino es bastante accesible pero en días de lluvias prolongadas es inaccesible, debido especialmente a que su trazado es con mucha pendiente, de suelo movedizo y angosto.</li> <li>2. La escuela para más del 60% de los hijos de socios del comité le queda de entre 2 y 5 km.</li> </ol>	<ol style="list-style-type: none"> <li>1. Se plantea a la municipalidad el enripiado de los accesos principales (pero a la fecha no se hizo)</li> </ol>
Cultural, recreativo	<ol style="list-style-type: none"> <li>1. Realizan aunque no en muchas ocasiones tomas de fútbol, siendo las actividades recreativas las que menos se promueven en la comunidad aunque se nota al menos en este grupo una fuerte cohesión social de grupo, dando al menos no se nota la diferencia ni discriminación política ni religiosa, pero si hay mucho respeto por la inclinación política de cada socio, donde cada uno manifiesta que si son fuertes defensores de sus credo político y religioso en forma personal, pero este aspecto es muy bien manejado a nivel grupal.</li> </ol>	<ol style="list-style-type: none"> <li>1. Promover más actividades recreativas, culturales especialmente en fechas de recordatorio religioso ya que la mayoría son de credo cristiano católico.</li> </ol>
Seguridad	<ol style="list-style-type: none"> <li>1. Es una comunidad muy tranquila donde los hechos punibles no pasan a mayores siendo solo el robo esporádico de gallinas o cultivos agrícolas, dando el comité manifiesta que los sospechosos son más bien de otra comunidad.</li> </ol>	<ol style="list-style-type: none"> <li>1. Consideran que este aspecto es muy bien manejado por los socios y vecinos del comité y no hace falta seguridad</li> </ol>
Emergencia	<p>El puesto de Salud distante a 20 Km Cuenta con una ambulancia donada por la EBY (Entidad Binacional Yaguajay) pero al que difícilmente acceden ya que para su uso, se debe contar con indicación del médico, quien solo atiende medio turno.</p>	
Productivo y Ambientales.	<ol style="list-style-type: none"> <li>1. Mal manejo del suelos en un 90% por los productores.</li> <li>2. Baja fertilidad del 100% de los miembros del comité.</li> <li>3. Bajo rendimientos del 100% de las fincas de los productores.</li> <li>4. Poca oferta y demanda de rubros de renta debido al poco acceso y conexión a mercados agropecuarios directos del 100% de los miembros del comité</li> <li>5. Bajos precios de rubros de renta debido a la intermediación excesiva y explotadora de acopiadores de otras comunidades.</li> <li>6. En general las condiciones del entorno ambiental de la finca y alrededores es buena debido a que no hay explotaciones agropecuarias del modelo agroexportador (Soja/trigo) donde el uso de agroquímicos es mínimo.</li> <li>7. El 30% de las familias cocinar todavía en fogones rudimentarios en el suelo.</li> </ol>	<p>Falta capacitación al 100% de los socios del comité concientización para adoptar buenas practicas agrícolas y ambientales en la finca y la comunidad por lo que la presencia del consorcio es vista con buena expectativa, pero con mucho recelo ya que tienen miedo de que sea de que no sea meramente asistencialista.</p>

	<p>8. Solo el 20% poseen baños semi modernos el resto tienen latrinas comunes.</p> <p>9. El 100% de los socios no poseen un sistema adecuado de disposición de residuos sólidos y líquidos por lo que queman los residuos sólidos ( Hojas / plásticos etc)</p> <p>10. Las aguas servidas de uso domestico son arrojados en el patio.</p> <p>11. Los pozos de agua no tienen tapa y no son tratados para eliminar posibles patógenos transmisores de enfermedades.</p> <p>12. No poseen un sistema adecuado de disposición de agroquímicos, por lo que guardan colgados de sus paredes o sobrados los envases de agroquímicos, o los entierran o queman.</p>
--	---

**Matriz de priorización de problemas**

1. **Factor Económico :**

- a. Bajo nivel y acceso a mercado y créditos orientado a la pequeña agricultura familiar.
- b. Bajo nivel de ingresos per cápita de fuentes de trabajos agropecuarios
- c. Alta dependencia de fuentes de ingresos económicos remesados del exterior de familiares

● **Factor Socio cultural:**

- a. Bajo nivel de conocimiento adecuado en planificación organización social, producción, procesamiento, mercadeo y administración rural
- b. Alta migración para búsquedas de ingresos extra prediales
- c. Debilitamiento intrafamiliar y comunitario debido a la migración familiar

3. **Factor Tecnológico Productivo Ambiental:**

- a. Bajo nivel de conocimiento y acceso a modelos agricultura apropiada, adaptada a su realidad y potencialidad social y ambiental (Desarrollo de agricultura agroecológica orientada a mercados diferenciados)
- b. Suelos sobre explotados / baja fertilidad / bajos rendimientos agropecuarios

4. **Factor Político Institucional y de servicios locales:**

- a. Baja cobertura de asistencia médica
- b. Baja cobertura de servicios de agua potable
- c. Falta de cobertura de transporte público
- d. Caminos inaccesibles en días de lluvia
- e. Baja capacitación en educación agropecuaria
- f. Suministro intermitente de energía eléctrica en días de lluvia y falta de acceso a trifásico.

**PROBLEMA CENTRAL IDENTIFICADO:** Bajo nivel de conocimiento para iniciar de forma personal o colectiva gestiones y acciones para acceder a conocimiento de técnicas sociales, económicas , productivas y estructurales que le permitan acceder a servicios ofertados por instituciones públicas y privadas que les ayude a, mejorar su capacidad socio-organizativa, administrativa , de mercadeo y de gestión, para finalmente elevar sus autoestima personal, y colectiva.

Para el grupo; en orden de prioridades, de trabajar en la búsqueda de soluciones a los problemas mencionados, además de los centrales, es como sigue:

1. Gestionar proyectos productivos de adquisición de maquinarias , equipos y herramientas de manejo de suelo
2. Gestionar proyecto para accede a servicios sociales que puedan mejorar su auto estima personal y colectiva
3. Gestionar proyectos para elevar el nivel de conocimiento en formación laboral extrapredial (Informática)
4. Mejorar el acceso de sus caminos y otras obras de infraestructura comunitaria
5. Gestionar proyecto de acceso a suministro de agua potable comunitaria.
6. Acceder a mercados directos sin intermediación.
7. Incrementar los rendimientos y diversidad de rubros de renta y autoconsumo

Isabelino Alvarez V.  
 Coordinador  
 C.D.D. de Alto Vera

2. Línea de base (incidencia del problema en la población objetivo)

De los problemas identificados en el autodiagnóstico, lo podemos resumir en el siguiente cuadro, que resultara como base para establecer la línea de base.

Resumen de indicadores identificados en el diagnóstico a ser tenidos en cuenta en la línea de Base

Sector / Ambito	Situación actual identificada ( Línea de base)
Salud	<p>Solo el 20% de la comunidad accede a medicamentos gatuitos</p> <ul style="list-style-type: none"> <li>El 65% de los niños aun nacen con parteras empíricas</li> <li>95% de la comunidad obtiene su alimentación nutricional en base a harina, carne vacuna - aves, porcino -maíz y mandioca y solo el 5 % de la comunidad consume habitualmente frutas y verduras</li> </ul>
Educación	<ul style="list-style-type: none"> <li>El 90% de los hijos de socios del comité/Comunidad estudian como maximo hasta el 9º grado y aproximadamente un 30% solo llega hasta el 6to grado en muchos casos debido a que acompañan a algún familiar mayor que emigra a la argentina o porque creen ya suficiente el estudio hasta alcanzar el nivel de 6to grado.</li> <li>Solo un 3% de la población maneja conceptos técnicos agropecuarios grales ofrecidos a través de capacitaciones esporádicas</li> </ul>
Infraestructuras físicas (caminos, puentes, construcción de escuelas, Viviendas, Centros Comunitarios)	<ul style="list-style-type: none"> <li>100% de los caminos son terraplen inaccesibles en época de lluvia</li> <li>La escuela para más del 70% de los hijos de socios del comité le queda de entre 2 y 5 km.</li> <li>El 100 % de las familias no disponen de Depósitos o galpones para acondicionar sus productos agrícolas</li> <li>Solo el 3 % de las familias rurales poseen animales para labor agrícola y carreta</li> <li>Solo 5% de las familias poseen infraestructura para tratamiento y conservación de granos (Silos metálicos de 50 a 2.000 kg)</li> <li>90% de las viviendas utilizan la macera como principal material de construcción de los cuales el 70% tienen piso de tierra compactada y el 40% techo de paja, el 20% de Fibrocemento, 30% de Chapa de metal y 10% de Teja</li> <li>Solo el 1% cuenta con servicios de agua potable</li> <li>El 90 % posee letrina común el 7% baño común y 3% Baño moderno</li> <li>No poseen centros comunitarios ni local propio de comités u organizaciones sociales</li> </ul>
Cultural recreativo	No poseen lugar exclusivos de encuentros culturales ni recreativos
Seguridad	3 personal policial para custodiar las comunidades del area de influencia del proyecto 2.000 familias
Emergencia en salud	El distrito cuenta con ambulancia
Productivo y Ambientales.	<ul style="list-style-type: none"> <li>Mal manejo del suelos en un 70% por los productores.</li> <li>Baja fertilidad del 100% de los miembros del comité.</li> <li>Bajo rendimientos del 96% de las fincas de los productores.</li> <li>Poca oferta y demanda de rubros de venta debido al poco acceso y conexión a mercados agropecuarios directos del 100% de los miembros del comité.</li> <li>95% de las familias acceden a bajos precios de rubros de venta debido a la intermediación excesiva y explotación de acopiadores de otras comunidades</li> <li>El 60% de los productores desconocen de los efectos negativos del mal uso de agro tóxicos</li> <li>El 60% de las familias cocinan todavía en fogones rudimentarios en el suelo.</li> <li>Solo el 10% poseen baños semi modernos el resto tienen letrinas comunes.</li> <li>El 100% de los socios no poseen un sistema adecuado de disposición de residuos solidos y liquidos por lo que queman los residuos solidos ( Hojas / plásticos etc)</li> <li>El 100% de las aguas servidas de uso domestico son arrojados en el patio.</li> <li>El 90% de los pozos de agua no tienen tapa y no son tratados para eliminar posibles patógenos transmisores de enfermedades.</li> <li>No poseen un sistema adecuado de disposición de agroquímicos, por lo que guardan colgados de sus paredes o sobrados los envases de agroquímicos, o los entierran o queman.</li> </ul>

Obs: Fuente de elaboración: Equipo multidisciplinario del Consejo de Desarrollo y la ONG CGDSA \_2011

  
**Isabelino Alvarez V.**  
 Coordinador  
 C.D.D. de A.H. Vera



3. Población Objetivo del Proyecto (tipo, grupo etario, sexo y cantidad):

Organizaciones Beneficiarias	Compañía	Característica organizacional socio-política	Total de beneficiarios	Porcentaje de mujeres	Porcentaje de Hombres	Porcentaje de niños	Porcentaje de Jóvenes	Porcentaje de adultos mayores
Organizaciones nucleadas en la zonal 1 del CDDAV	<u>Caronav / Alto Vera</u>	Filas Rurales y Peri-urbanas	130	75	30	20	20	10
Organizaciones nucleadas en la zonal 1 del CDDAV	<u>Mbatovi</u>	Filas campesinas de colonias antiguas y asentamientos nuevos	120	20	25	25	20	10
Organizaciones nucleadas en la zonal 2 del CDDAV	<u>Administración</u>	Filas campesinas de colonias de 30 años	60	20	25	25	20	10
Organizaciones nucleadas en la zonal 3 del CDDAV	<u>San Roque</u>	Filas campesinas de colonias de 15 años	70	20	25	25	20	10

4. Análisis causal (principales causas)

Principales problemas (Consecuencias) identificados en las 5 comunidades	Factores Causales	Alternativa de solución analizada con la comunidad y el CDDAV
<p><b>Análisis de relaciones causa-efecto:</b></p> <ul style="list-style-type: none"> <li>Pobreza económica debido al bajo nivel y acceso a mercado orientado a la pequeña agricultura familiar, hace que no satisfaga las necesidades económicas de la mayoría de familias numerosas por fines, ocasionando que alguno hijos a la edad de 16/17/18 años migren de sus fincas a buscar otras fuentes de ingresos.</li> <li>Malas prácticas agrícolas en finca debido al bajo nivel de asistencia técnica en planificación, producción y mercado orientado a la agricultura familiar, hace que los socios no se sientan incentivados en aumentar sus rubros agropecuarios y siembran o crían animales en base a su mínima necesidad.</li> <li>Bajo nivel de capacitación, conocimiento y motivación para implementar las buenas prácticas agrícolas resulta en que cada vez los rendimientos agrícolas sean menores por baja fertilidad de suelos no manejados en base a buenas prácticas agrícolas.</li> <li>Bajo nivel de conocimiento en planificación de producir rubros agropecuarios en cantidad suficiente, es también motivo a que parte de los miembros de la familia tengan que migrar para acceder a recursos extra prediales para cubrir sus necesidades básicas la cual según los socios actualmente el 60% de los recursos económicos que sustentan a las familias del comité</li> <li>La poca presencia de técnicos en las comunidades ya que solo tienen un 3 agrónomos jóvenes y con poca experiencia para todo el distrito, por lo que no cubre la necesidad de asistencia técnica de las comunidades por lo que se sienten completamente inasistido y sin posibilidad a corto plazo de revertir sus problemas productivos prioritarios.</li> <li>Fincas empobrecidas por bajo nivel de acceso a</li> </ul>	<ul style="list-style-type: none"> <li>Demanda y oferta de productos agropecuarios debi debido a la escasa presencia de empresas procesadoras, industrializadoras y/o exportadoras de productos</li> <li>Escasa disponibilidad y presencia en el distrito de técnicos tanto del Sector Público como privado de desarrollo rural y urbano</li> <li>Falta de proveer de parte de los entes financieros mayor información eficaz y eficiente para ser sujetos de créditos</li> <li>Malas prácticas agrícolas deterioran los recursos naturales de la finca y lo empobrecen</li> <li>Baja asignación presupuestaria en salud de las instituciones locales, departamentales y nacionales para atención médica mínima a las comunidades</li> <li>Cuentan con un puesto de salud pero con poco medicamentos genéricos, y atención médica no permanente, el centro de salud distrital que tiene un poco más de medicamentos queda en promedio de las comunidades a aproximadamente 25 km</li> <li>Exceso conocimiento de técnicas producción y procesamiento de alimentos agrícolas, educación agroalimentaria ocasiona el déficit nutricional de las comunidades.</li> <li>El bajo nivel de control de las autoridades de aplicación de as leyes ambientales y el poco conocimiento de los derechos de</li> </ul>	<ul style="list-style-type: none"> <li>Gestionar la inversión del sector público y privado en infraestructuras, equipamientos adecuados para el desarrollo de mercados apropiados para la agricultura familiar campesina.</li> <li>Promocionar con el sector público y privado el de mercados adecuados para la agricultura familiar campesina.</li> <li>Gestionar y atraer al interés de las bancos públicos y privados financiar los proyectos de desarrollo comunitario.</li> <li>Gestionar la inversión del sector público y privado en infraestructura y equipamientos de servicios sociales comunitarios incluyendo atención básica a la salud</li> <li>Gestionar la inversión del sector público y privado en infraestructura y equipamientos Comunitarios de servicios sociales de desarrollo de economía solidaria, capacitación agroalimentaria, saneamiento ambiental capacitación laboral a jóvenes con énfasis de manejo de tecnología informática y medios audiovisuales para elaboración de proyectos comunitarios.</li> <li>Gestionar proyectos de infraestructura comunitarios: Provisión de agua potable, mejoramiento de caminos rurales, construcción y reparación de puentes. (Proyectos de inversión elevada a ser financiadas por organismos de mayor capacidad financiera)</li> <li>Gestionar proyectos de infraestructura comunitaria para mejoramiento de hábitat comunitario y de la finca:</li> </ul>

Isabelino Alvarado V.  
 Coordinador  
 C.D.D. de Alto Vera

<p>créditos es también otro de los factores que influyen negativamente en que puedan revertir sus problemas productivos</p> <ul style="list-style-type: none"> <li>• <b>Problemas de Salud infantil (Parásitos – Mal nutrición – bajo peso al Nacer ), y adultos mayores ( Obesidad – Mal nutrición / Problemas cardiovasculares)</b> por poco acceso a servicios de atención médica y poco acceso a medicamentos efectivos.</li> <li>• <b>Enfermedades de origen sanitario (Parasitosis)</b> debido a al bajo nivel de instrucción en capacitación en higiene personal, manejo de la basura, construcción de letrinas comunes sin pozo ciego adecuado cercano al hogar y a fuentes de agua</li> <li>• Casos aislados pero recurrentes de <b>problemas de salud de familias por derivas de agro tóxicos</b> originadas de fincas de medianos y grandes productores de soja</li> <li>• <b>Personas con La alimentación deficiente y desbalanceada</b> no ( se basa en harina, carne vacuna, y poroto, maíz y mandioca con poco consumo de verduras y frutas)</li> <li>• <b>Jóvenes desanimados</b> y con bajo nivel de expectativa de desarrollo personal debido a la baja preparación académica y de conocimiento informático para acceder a fuentes laborales alternativas</li> </ul>	<p>los pobladores en materia ambiental y su baja reacción al conocerlos acrecienta los problemas de salud por deriva de contaminación de agroquímicos.</p> <ul style="list-style-type: none"> <li>• <b>La escasa oferta de capacitación laboral en informática y otras modalidades para generar empleo no directamente relacionadas con el sector agrícola por parte de Instituciones locales y privadas desaniman a los jóvenes quienes optan por migrar a las ciudades del país o al exterior trabajando como mano de obra no calificada, hacen que el desempleo en los jóvenes se incremente</b></li> </ul>	<p>Preparación, acondicionamiento, encajado y fertilización de suelos, implementación de prácticas agroecológicas, reforestación, agroforestería, producción orgánica, mejoramiento de técnicas sanitarias, brocales de pozo lavaderos de ropa, construcción de fosas con filtros rústicos para tratamiento de agua servida, fogones a gas, viveros y huertas comunitarias, mejoramiento del acceso de fuentes de agua.</p>
--	--	---

  
**Isabelino Alvarez V.**  
 Coordinador  
 C.D.D. de Alto Vera

5. Análisis de oferta y demanda (incluye proyección a 5 años)
6. En base a la proyección de crecimiento poblacional de Alto Vera, se estima que de la población actual de 35.000 habitantes alcanzara aproximadamente 40.250 habitantes con un promedio de crecimiento poblacional del 1,03%, la tasa crece levemente pero es un crecimiento equilibrado, donde influye bastante el proceso migratorio interno (dentro del país) y externo (principalmente: Argentina, Brasil, España) por lo que la población para el 2018 estaría compuesto de la siguiente forma:

Grupo etáreo	Población actual (Distrital)	Tasa anual de crecimiento	Proyección a 5 años
0-5	1.200	1,035	1.450
6-12	2.100		2.700
13-18	3.300		3.900
19-29	4.000		4.300
30-54	5.050		5.650
65 o más	2.150		3.500
Tota estimado	17.800		21.600

Este cuadro refleja el mismo crecimiento poblacional de las comunidades en la que el proyecto tendrá una intervención más directa, por lo que la demanda actual de necesidades y servicios se mantendrá en incrementar en igual porcentaje por lo que se requerirá de mayores inversiones sociales para revertir esta demanda acumulada y creciente.

### III. Descripción del proyecto:

#### 1. Objetivo de impacto y productos

##### Objetivo General:

##### ✓ Mediano y largo plazo

Mejorar el nivel de acceso y gestión a servicios sociales, económicos, ambientales, estructurales en un 50% en el periodo comprendido 2012-2016 (5 años) mediante la iniciativas de implementación del Proyecto de Fortalecimiento Social, Económico, Ambiental, Estructural y de Servicios del Consejo de Desarrollo Distrital Alto Vera y organizaciones asociadas.

##### ✓ Corto plazo

Mejorar el nivel de conocimiento y acceso a servicios sociales comunitarios mediante el desarrollo Capacitación y asistencia técnica sobre aspectos organizacionales comunitarios - Capital Social - Economía Solidaria - Producción Sustentable - Desarrollo Territorial - Salud agroalimentaria, procesamiento y comercialización conjunta - trabajo extra predial e informático - Elaboración de pytos Comunitarios e inversiones en infraestructura y equipamiento básico para el desarrollo de actividades comunitarias.

##### Objetivos de impacto

- Obj.I.1. Centros Comunitarios y organizaciones asociadas con equipamientos, insumos, mobiliarios instalados y en funcionamiento para la prestación de servicios comunitarios.

##### Objetivos de producto

- Obj.P. 2. Capacidades mejoradas e instaladas en la población beneficiaria en aspectos relacionados a:
  - Obj.P.2.1. Fortalecimiento del Capital Social y Organizacional Comunitario.
  - Obj.P.2.2. Capacitación laboral agroecológica
  - Obj.P.2.3. Capacitación laboral agroalimentaria
  - Obj.P.2.4. Capacitación laboral en mercadeo conjunto y economía solidaria
  - Obj.P.2.5. Capacitación ambiental
  - Obj.P.2.6. Capacitación en Salud preventiva y sanitaria
  - Obj.P.2.7. Capacitación laboral en manejo de sistemas informáticos y medios audiovisuales con énfasis en elaboración de micro proyectos de desarrollo comunitarios

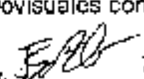
  
 Isabelino Álvarez V.  
 Coordinador  
 C.D.D. de Alto Vera

2. Indicadores y fuente de verificación

Objetivos de Impacto	Indicadores de Impacto	Fuentes de Verificación
<ul style="list-style-type: none"> <li>▪ Obj.I.1. Centros Comunitarios y organizaciones asociadas con equipamientos, insumos, mobiliarios instalados y en funcionamiento para la prestación de servicios comunitarios.</li> </ul>	Infraestructuras construidas, con equipamientos, insumos mobiliarios (según especificaciones técnicas del pyto) usufructuados adecuados, eficiente y eficazmente por la población beneficiaria para acceder a servicios comunitarios adecuados.	Acta de recepción de bienes y servicios / Planos y cálculos computo métricos / Inventario patrimonial / Actas y planillas de registros / Registros de uso de Centros Comunitarios y organizaciones asociadas
<p><b>Objetivo de productos</b></p>	<p>Indicadores del producto</p>	<p>Fuentes de verificación</p>
<ul style="list-style-type: none"> <li>• Obj.P. 2. Capacidades mejoradas e instaladas en la población beneficiaria en aspectos relacionados a:</li> </ul>		
<ul style="list-style-type: none"> <li>○ Obj.P.2.1. Fortalecimiento del Capital Social y Organizacional Comunitario.</li> </ul>	Familias y población beneficiaria con capacidades instaladas mejoradas en Fortalecimiento del Capital Social y Organizacional Comunitario.	Planillas de registros de actividades de capacitación programadas. Registros, Planillas de movimiento del área
<ul style="list-style-type: none"> <li>○ Obj.P.2.2. Capacitación laboral agroecológica</li> </ul>	Familias y población beneficiaria con capacidades instaladas mejoradas en Capacitación laboral agroecológica	Planillas de registros de actividades de capacitación programadas. Registros, Planillas de movimiento del área
<ul style="list-style-type: none"> <li>○ Obj.P.2.3. Capacitación laboral agroalimentaria</li> </ul>	Familias y población beneficiaria con capacidades instaladas mejoradas en Capacitación laboral agroalimentaria.	Planillas de registros de actividades de capacitación programadas. Registros, Planillas de movimiento del área
<ul style="list-style-type: none"> <li>○ Obj.P.2.4. Capacitación laboral en mercadeo conjunto y economía solidaria</li> </ul>	Familias y población beneficiaria con capacidades instaladas mejoradas en mercadeo conjunto y economía solidaria	Planillas de registros de actividades de capacitación programadas. Registros, Planillas de movimiento del área
<ul style="list-style-type: none"> <li>○ Obj.P.2.5. Capacitación ambiental</li> </ul>	Familias y población beneficiaria con capacidades instaladas mejoradas en Capacitación ambiental	Planillas de registros de actividades de capacitación programadas. Registros, Planillas de movimiento del área
<ul style="list-style-type: none"> <li>○ Obj.P.2.6. Capacitación en Salud preventiva y sanitaria</li> </ul>	Familias y población beneficiaria con capacidades instaladas mejoradas en Salud preventiva y sanitaria.	Planillas de registros de actividades de capacitación programadas. Registros, Planillas de movimiento del área
<ul style="list-style-type: none"> <li>○ Obj.P.2.7. Capacitación laboral en manejo de sistemas informáticos y medios audiovisuales con énfasis en elaboración de micro proyectos de desarrollo comunitarios</li> </ul>	Familias y población beneficiaria con capacidades instaladas mejoradas en manejo de sistemas informáticos y medios audiovisuales con énfasis en elaboración de micro proyectos de desarrollo comunitarios.	Planillas de registros de actividades de capacitación programadas. Registros, Planillas de movimiento del área

  
**Isabelino Alvarez V.**  
 Coordinador  
 C. D. O. de Alto Vera

3. Metas

4. Mediano y largo plazo

Mejorar el nivel de acceso y gestión a servicios sociales, económicos, ambientales, estructurales en un 50% en el periodo comprendido 2012-2016 (5 años) mediante la iniciativas de implementación del Proyecto de Fortalecimiento Social, Económico, Ambiental, Estructural y de Servicios del Consejo de Desarrollo Distrital de Alto Vera y organizaciones asociadas.

Corto plazo

Mejorar el nivel de conocimiento y acceso a servicios sociales comunitarios mediante el desarrollo Capacitación y asistencia técnica sobre aspectos organizacionales comunitarios - Capital Social - Economía Solidaria - Producción Sustentable - Desarrollo Territorial - Salud agroalimentaria, procesamiento y comercialización conjunta - trabajo extra predial e informático - Elaboración de pytos Comunitarios e inversiones en infraestructura y equipamiento básico para el desarrollo de actividades comunitarias.

Objetivos de Impacto	Meta	Fuentes de Verificación
<ul style="list-style-type: none"> <li>Obj.1. Centros Comunitarios y organizaciones asociadas con equipamientos, insumos, mobiliarios instalados y en funcionamiento para la prestación de servicios comunitarios.</li> </ul>	<p>4 Infraestructuras construidas, con equipamientos, insumos mobiliarios (según especificaciones técnicas del pyto) usufructuadas adecuada, eficiente y eficazmente mejoran el nivel de acceso y gestión a servicios sociales, económicos, ambientales, estructurales en un 50% en el periodo comprendido 2012-2016 (5 años) mediante la iniciativas de implementación del Proyecto de Fortalecimiento Social, Económico, Ambiental, Estructural y de Servicios del Consejo de Desarrollo Distrital de Alto Vera. Y lograr los objetivos de corto plazo (5 meses)</p>	<ul style="list-style-type: none"> <li>Acta de recepción de bienes y servicios / Planos y cálculos con pto métricos / Inventario patrimonial / Actas y planillas de registros / Registros de uso de Centros Comunitarios y organizaciones asociadas.</li> <li>Informe técnico del proyecto</li> <li>Informe periódico de actividades del CDDAV</li> <li>Informe de la Memoria y balance anual del CDDAV y organizaciones asociadas.</li> </ul>
Objetivo de productos	Metas del producto	Fuentes de verificación
<ul style="list-style-type: none"> <li>Obj. 2. Capacidades mejoradas e instaladas en la población beneficiaria en aspectos relacionados a:</li> </ul>		
<ul style="list-style-type: none"> <li>o Obj.P.2.1. Fortalecimiento del Capital Social y Organizacional Comunitario.</li> </ul>	<p>Al menos 400 Familias de población beneficiaria con capacidades instaladas mejoradas en Fortalecimiento del Capital Social y Organizacional Comunitario.</p>	<p>Planillas de registros de actividades de capacitación programadas. Registros, Planillas de movimiento del área</p>
<ul style="list-style-type: none"> <li>o Obj.P.2.2. Capacitación laboral agroecológica</li> </ul>	<p>Al menos 400 Familias de población beneficiaria con capacidades instaladas mejoradas en Capacitación laboral agroecológica.</p>	<p>Planillas de registros de actividades de capacitación programadas. Registros, Planillas de movimiento del área</p>
<ul style="list-style-type: none"> <li>o Obj.P.2.3. Capacitación laboral agroalimentaria</li> </ul>	<p>Al menos 400 Familias de población beneficiaria con capacidades instaladas mejoradas en Capacitación laboral agroalimentaria.</p>	<p>Planillas de registros de actividades de capacitación programadas. Registros, Planillas de movimiento del área</p>
<ul style="list-style-type: none"> <li>o Obj.P.2.4. Capacitación laboral en mercadeo conjunto y economía solidaria</li> </ul>	<p>Al menos 400 Familias de población beneficiaria con capacidades instaladas mejoradas en mercadeo conjunto y economía solidaria.</p>	<p>Planillas de registros de actividades de capacitación programadas. Registros, Planillas de movimiento del área</p>
<ul style="list-style-type: none"> <li>o Obj.P.2.5. Capacitación ambiental</li> </ul>	<p>Al menos 400 Familias de población beneficiaria con capacidades instaladas mejoradas en Capacitación ambiental.</p>	<p>Planillas de registros de actividades de capacitación programadas. Registros, Planillas de movimiento del área</p>
<ul style="list-style-type: none"> <li>o Obj.P.2.6. Capacitación en Salud preventiva y sanitaria</li> </ul>	<p>Al menos 400 Familias de población beneficiaria con capacidades instaladas mejoradas en Salud preventiva y sanitaria.</p>	<p>Planillas de registros de actividades de capacitación programadas. Registros, Planillas de movimiento del área</p>
<ul style="list-style-type: none"> <li>o Obj.P.2.7. Capacitación laboral en manejo de sistemas informáticos y medios audiovisuales con énfasis en elaboración de micro proyectos de desarrollo comunitarios</li> </ul>	<p>Al menos 400 Familias de población beneficiaria con capacidades instaladas mejoradas en manejo de sistemas informáticos y medios audiovisuales con énfasis en elaboración de micro proyectos de desarrollo comunitarios.</p>	<p>Planillas de registros de actividades de capacitación programadas. Registros, Planillas de movimiento del área</p>

Isabelino Alvarez V.  
 Coordinador  
 C.D.N. de Alto Vera

5. Supuestos

Objetivos de Impacto	Meta	Supuestos
<p>• <b>Obj. I.1. Centros Comunitarios y organizaciones asociadas con equipamientos, insumos, mobiliarios instalados y en funcionamiento para la prestación de servicios comunitarios.</b></p>	<p>4 Infraestructuras construidas, con equipamientos, insumos, mobiliarios (según especificaciones técnicas del proyecto) usufructuadas adecuadamente, eficientemente y eficazmente mejorando el nivel de acceso y gestión a servicios sociales, económicos, ambientales, estructurales en un 50% en el periodo comprendido 2012-2016 (5 años) mediante la iniciativas de implementación del Proyecto de Fortalecimiento Social, Económico, Ambiental, Estructural y de Servicios del Consejo de Desarrollo Distrital de Alto Vérez.</p>	<p>✓ Condiciones climáticas favorables en época de construcción e instalación de infraestructuras comunitarias.                  ✓ Apoyo Interinstitucional de gobiernos locales y sector privado eficiente.                  ✓ Interés manifiesto y participativo de la población beneficiaria.</p>
<p><b>Objetivo de productos</b></p>	<p><b>Metas del producto</b></p>	<p><b>Supuestos</b></p>
<p>• <b>Obj. P.2. Capacidades mejoradas e instaladas en la población beneficiaria en aspectos relacionados a</b></p>		
<p>○ <b>Obj.P.2.1. Fortalecimiento del Capital Social y Organizacional Comunitario</b></p>	<p>Al menos 400 Familias de población beneficiaria con capacidades instaladas mejoradas en Fortalecimiento del Capital Social y Organizacional Comunitario.</p>	<p>➤ Condiciones climáticas favorables en época de programación de jornadas de capacitación                  ➤ Apoyo Interinstitucional de gobiernos locales y sector privado para coordinación con el CDDAV para mejor y eficiente prestación de servicios sociales, económicos, ambientales y estructurales.                  ➤ Interés manifiesto y participativo de la población beneficiaria en las jornadas de capacitación</p>
<p>○ <b>Obj.P.2.2 Capacitación laboral agroecológica</b></p>	<p>Al menos 400 Familias de población beneficiaria con capacidades instaladas mejoradas en Capacitación laboral agroecológica.</p>	<p>➤ Condiciones climáticas favorables en época de programación de jornadas de capacitación.                  ➤ Apoyo Interinstitucional de gobiernos locales y sector privado para coordinación con el CDDAV para mejor y eficiente prestación de servicios sociales, económicos, ambientales y estructurales.                  ➤ Interés manifiesto y participativo de la población beneficiaria en las jornadas de capacitación</p>
<p>○ <b>Obj.P.2.3. Capacitación laboral agroalimentaria</b></p>	<p>Al menos 400 Familias de población beneficiaria con capacidades instaladas mejoradas en Capacitación laboral agroalimentaria.</p>	<p>➤ Condiciones climáticas favorables en época de programación de jornadas de capacitación.                  ➤ Apoyo Interinstitucional de gobiernos locales y sector privado para coordinación con el CDDAV para mejor y eficiente prestación de servicios sociales, económicos, ambientales y estructurales.                  ➤ Interés manifiesto y participativo de la población beneficiaria en las jornadas de capacitación</p>
<p>○ <b>Obj.P.2.4. Capacitación laboral en mercados conjunto y economía solidaria</b></p>	<p>Al menos 400 Familias de población beneficiaria con capacidades instaladas mejoradas en mercados conjunto y economía solidaria</p>	<p>➤ Condiciones climáticas favorables en época de programación de jornadas de capacitación                  ➤ Apoyo Interinstitucional de gobiernos locales y sector privado para coordinación con el CDDAV para mejor y eficiente prestación de servicios sociales, económicos, ambientales y estructurales                  ➤ Interés manifiesto y participativo de la población beneficiaria en las jornadas de capacitación</p>
<p>○ <b>Obj.P.2.5. Capacitación ambiental</b></p>	<p>Al menos 400 Familias de población beneficiaria con capacidades instaladas mejoradas en Capacitación ambiental.</p>	<p>➤ Condiciones climáticas favorables en época de programación de jornadas de capacitación.                  ➤ Apoyo Interinstitucional de gobiernos locales y sector privado para coordinación con el CDDAV para mejor y eficiente prestación de servicios sociales, económicos, ambientales y estructurales.                  ➤ Interés manifiesto y participativo de la población beneficiaria en las jornadas de capacitación</p>
<p>○ <b>Obj.P.2.6. Capacitación en Salud preventiva y sanitaria</b></p>	<p>Al menos 400 Familias de población beneficiaria con capacidades instaladas mejoradas en Salud preventiva y sanitaria.</p>	<p>➤ Condiciones climáticas favorables en época de programación de jornadas de capacitación.                  ➤ Apoyo Interinstitucional de gobiernos locales y sector privado para coordinación con el CDDAV para mejor y eficiente prestación de servicios sociales, económicos, ambientales y estructurales                  ➤ Interés manifiesto y participativo de la población beneficiaria en las jornadas de capacitación</p>
<p>○ <b>Obj.P.2.7. Capacitación laboral en manejo de sistemas informáticos y medios audiovisuales con énfasis en elaboración de micro proyectos de desarrollo comunitarios</b></p>	<p>Al menos 400 Familias de población beneficiaria con capacidades instaladas mejoradas en manejo de sistemas informáticos y medios audiovisuales con énfasis en elaboración de micro proyectos de desarrollo comunitarios.</p>	<p>➤ Condiciones climáticas favorables en época de programación de jornadas de capacitación                  ➤ Apoyo Interinstitucional de gobiernos locales y sector privado para coordinación con el CDDAV para mejor y eficiente prestación de servicios sociales, económicos, ambientales y estructurales.                  ➤ Interés manifiesto y participativo de la población beneficiaria en las jornadas de capacitación</p>

  
**Isabelino Alvarez V.**  
 Coordinador  
 CDD de Alto Vérez

6. Matriz de Planificación

**OBJETIVO GENERAL:**

Mediano y largo plazo

Mejorar el nivel de acceso y gestión a servicios sociales, económicos, ambientales, estructurales en un 50% en el periodo comprendido 2012-2016 (5 años) mediante la iniciativas de implementación del Proyecto de Fortalecimiento Social, Económico, Ambiental, Estructural y de Servicios del Consejo de Desarrollo Distrital de Alta Vera y organizaciones asociadas.

Corto plazo

Mejorar el nivel de conocimiento y acceso a servicios sociales comunitarios mediante el desarrollo de transferencia de capacidades sobre aspectos organizacionales comunitarios - Capital Social - Economía Solidaria - Producción Sustentable - Desarrollo Territorial - Salud agroalimentaria, procesamiento y comercialización conjunta - Trabajo extrapredial e informático - Elaboración de proyectos Comunitarios e inversiones en infraestructura y equipamientos de uso comunitario local

OBJETIVOS DE IMPACTO	METAS	INDICADORES	FUENTES DE VERIFICACION	SUPUESTOS
Obj.I.1. Centros Comunitarios y organizaciones asociadas con equipamientos, insumos, mobiliarios instalados y en funcionamiento para la prestación de servicios comunitarios.	4 Infraestructuras construidas, con equipamientos, insumos, mobiliarios (según especificaciones técnicas del proyecto) usufrutuados adecuada, eficiente y eficazmente mejoran el nivel de acceso y gestión a servicios sociales, económicos, ambientales, estructurales en un 50% en el periodo comprendido 2012-2016 (5 años) mediante la iniciativas de implementación del Proyecto de Fortalecimiento Social, Económico, Ambiental, Estructural y de Servicios del Consejo de Desarrollo Distrital de Alta Vera y lograr los objetivos de corto plazo ( 5 meses)	Infraestructuras construidas, con equipamientos, insumos, mobiliarios (según especificaciones técnicas del proyecto) usufrutuados adecuadas, eficiente y eficazmente por la población beneficiaria para acceder a servicios comunitarios adecuados	<ul style="list-style-type: none"> <li>✓ Acta de recepción de bienes y servicios / Planos y cálculos computo métricos / Inventario patrimonial / Actas y planillas de registros / Registros de uso de Centros Comunitarios y organizaciones asociadas.</li> <li>✓ Informe técnico del proyecto</li> <li>✓ Informe periódico de actividades del CDDAV</li> <li>✓ Informe de la Memoria y balance anual del CDDAV y organizaciones asociadas</li> </ul>	<ul style="list-style-type: none"> <li>➢ Condiciones climáticas favorables en época de programación de jornadas de capacitación</li> <li>➢ Apoyo interinstitucional de gobiernos locales y sector privado para coordinación de mejor y eficiente prestación de servicios sociales, económicos, ambientales, y estructurales.</li> <li>➢ Interés manifiesto y participativo de la población beneficiaria</li> </ul>
<b>OBJETIVOS DE PRODUCTO</b>	<b>METAS</b>	<b>INDICADORES</b>	<b>FUENTES DE VERIFICACION</b>	<b>SUPUESTOS</b>
Obj. P.2.: Capacidades mejoradas e instaladas en la población beneficiaria en aspectos relacionados a				
Obj.P.2.1. Fortalecimiento del Capital Social y Organizacional Comunitario.	Al menos 400 Familias de población beneficiaria con capacidades instaladas mejoradas en Fortalecimiento del Capital Social y Organizacional Comunitario.	Familias y población beneficiaria con capacidades instaladas mejoradas en Fortalecimiento del Capital Social y Organizacional Comunitario.	Planillas de registros de actividades de capacitación programadas, Registros, Planillas de movimiento del área	<ul style="list-style-type: none"> <li>➢ Condiciones climáticas favorables en época de programación de jornadas de capacitación.</li> <li>➢ Apoyo interinstitucional de gobiernos locales y sector privado para coordinación con el CDDAV para mejor y eficiente prestación de servicios sociales, económicos, ambientales y estructurales</li> <li>➢ Interés manifiesto y participativo de la población beneficiaria en las jornadas de capacitación</li> </ul>
Obj.P.2.2. Capacitación laboral agroecológica	Al menos 400 Familias de población beneficiaria con capacidades instaladas mejoradas en Capacitación laboral agroecológica.	Familias y población beneficiaria con capacidades instaladas mejoradas en Capacitación laboral agroecológica.	Planillas de registros de actividades de capacitación programadas, Registros, Planillas de movimiento del área	<ul style="list-style-type: none"> <li>➢ Condiciones climáticas favorables en época de programación de jornadas de capacitación.</li> <li>➢ Apoyo interinstitucional de gobiernos locales y sector privado para coordinación con el CDDAV para mejor y eficiente prestación de servicios sociales, económicos, ambientales y estructurales.</li> <li>➢ Interés manifiesto y participativo de la población beneficiaria en las jornadas de capacitación</li> </ul>

  
**Isabelino Alvarez V.**  
 Coordinador  
 C.D.D. de Alta Vera

**OBJETIVO GENERAL:**

Mediano y largo plazo

Mejorar el nivel de acceso y gestión a servicios sociales, económicos, ambientales, estructurales en un 50% en el periodo comprendido 2012-2016 (5 años) mediante la iniciativas de implementación del Proyecto de Fortalecimiento Social, Económico, Ambiental, Estructural y de Servicios del Consejo de Desarrollo Distrital de Alto Vera y organizaciones asociadas.

Corto plazo

Mejorar el nivel de conocimiento y acceso a servicios sociales comunitarios mediante el desarrollo de transferencia de capacidades sobre aspectos organizacionales comunitarios - Capital Social - Economía Solidaria - Producción Sustentable - Desarrollo Territorial - Salud agroalimentaria - procesamiento y comercialización conjunta - trabajo extrapredial e informático - Elaboración de pytos Comunitarios e inversiones en infraestructura y equipamientos de uso comunitario local

OBJETIVOS DE IMPACTO	METAS	INDICADORES	FUENTES DE VERIFICACION	SUPUESTOS
Obj.P.2.3. Capacitación laboral agroalimentaria	Al menos 400 Familias de población beneficiaria con capacidades instaladas mejoradas en Capacitación laboral agroalimentaria.	Familias y población beneficiaria con capacidades instaladas mejoradas en Capacitación laboral agroalimentaria.	Planillas de registros de actividades de capacitación programadas. Registros. Planillas de movimiento del área	<ul style="list-style-type: none"> <li>&gt; Condiciones climáticas favorables en época de programación de jornadas de capacitación.</li> <li>&gt; Apoyo Interinstitucional de gobiernos locales y sector privado para coordinación con el CDDAV para mejor y eficiente prestación de servicios sociales, económicos, ambientales y estructurales.</li> <li>&gt; Interés manifiesto y participativo de la población beneficiaria en las jornadas de capacitación.</li> </ul>
Obj.P.2.4. Capacitación laboral en mercados conjunto y economía solidaria	Al menos 400 Familias de población beneficiaria con capacidades instaladas mejoradas en mercados conjunto y economía solidaria.	Familias y población beneficiaria con capacidades instaladas mejoradas en mercados conjunto y economía solidaria.	Planillas de registros de actividades de capacitación programadas. Registros. Planillas de movimiento del área	<ul style="list-style-type: none"> <li>&gt; Condiciones climáticas favorables en época de programación de jornadas de capacitación.</li> <li>&gt; Apoyo Interinstitucional de gobiernos locales y sector privado para coordinación con el CDDAV para mejor y eficiente prestación de servicios sociales, económicos, ambientales y estructurales.</li> <li>&gt; Interés manifiesto y participativo de la población beneficiaria en las jornadas de capacitación.</li> </ul>
Obj.P.2.5. Capacitación ambiental	Al menos 400 Familias de población beneficiaria con capacidades instaladas mejoradas en Capacitación ambiental.	Familias y población beneficiaria con capacidades instaladas mejoradas en Capacitación ambiental.	Planillas de registros de actividades de capacitación programadas. Registros. Planillas de movimiento del área	<ul style="list-style-type: none"> <li>&gt; Condiciones climáticas favorables en época de programación de jornadas de capacitación.</li> <li>&gt; Apoyo Interinstitucional de gobiernos locales y sector privado para coordinación con el CDDAV para mejor y eficiente prestación de servicios sociales, económicos, ambientales y estructurales.</li> <li>&gt; Interés manifiesto y participativo de la población beneficiaria en las jornadas de capacitación.</li> </ul>
Obj.P.2.6. Capacitación en Salud preventiva y sanitaria	Al menos 400 Familias de población beneficiaria con capacidades instaladas mejoradas en Salud preventiva y sanitaria.	Familias y población beneficiaria con capacidades instaladas mejoradas en Salud preventiva y sanitaria.	Planillas de registros de actividades de capacitación programadas. Registros. Planillas de movimiento del área	<ul style="list-style-type: none"> <li>&gt; Condiciones climáticas favorables en época de programación de jornadas de capacitación.</li> <li>&gt; Apoyo Interinstitucional de gobiernos locales y sector privado para coordinación con el CDDAV para mejor y eficiente prestación de servicios sociales, económicos, ambientales y estructurales.</li> <li>&gt; Interés manifiesto y participativo de la población beneficiaria en las jornadas de capacitación.</li> </ul>
Obj.P.2.7. Capacitación laboral en manejo de sistemas informáticos y medios audiovisuales con énfasis en elaboración de micro proyectos de desarrollo comunitarios	Al menos 400 Familias de población beneficiaria con capacidades instaladas mejoradas en manejo de sistemas informáticos y medios audiovisuales con énfasis en elaboración de micro proyectos de desarrollo comunitarios.	Familias y población beneficiaria con capacidades instaladas mejoradas en manejo de sistemas informáticos y medios audiovisuales con énfasis en elaboración de micro proyectos de desarrollo comunitarios.	Planillas de registros de actividades de capacitación programadas. Registros. Planillas de movimiento del área	<ul style="list-style-type: none"> <li>&gt; Condiciones climáticas favorables en época de programación de jornadas de capacitación.</li> <li>&gt; Apoyo Interinstitucional de gobiernos locales y sector privado para coordinación con el CDDAV para mejor y eficiente prestación de servicios sociales, económicos, ambientales y estructurales.</li> <li>&gt; Interés manifiesto y participativo de la población beneficiaria en las jornadas de capacitación.</li> </ul>

  
 Isabelino Alvarez V.  
 Coordinador  
 C.D.D. de Alto Vera



7. Cronograma de actividades y productos

PRODUCTO-1	PERIODOS												Responsables	Obs.
	Año 1				Año 2		Año 3		Año 4		Año 5			
	Trimestral				Semestral		Semestral		Semestral		Semestral			
	2012				2013		2014		2015		2016			
	1	2	3	4	1	2	1	2	1	2	1	2		
Obj. 1. Centros Comunitarios y organizaciones asociadas con equipamientos, insumos, mobiliarios instalados y en funcionamiento para la prestación de servicios comunitarios													E.E / ETG / CD	
Act. 1.1 Jornadas de socialización del Pyto.	X												E.E / ETG / CD.	
Act. 1.2 Organización del Equipo de Gestión Administración, Gerenciamiento del Pyto.	X												E.E / ETG / CD.	
Act. 1.3 Elaboración y ejecución de contratos de construcción y equipamiento de Centros Comunitarios	X												E.E / ETG / CD	
Act. 1.4 Monitoreo y Fiscalización de obras	X												E.E / ETG / CD	
Act. 1.5 Inauguración y puesta en funcionamiento de obras	X												E.E / ETG / CD.	
<b>PRODUCTO-2</b>													E.E / ETG / CD.	
Obj. P.2: Capacidades mejoradas e instaladas en la población beneficiaria en aspectos relacionados a	X	X	X	X	X	X	X	X	X	X	X	X	E.E / ETG / CD.	
Act. 2.1 Programar, implementar, evaluar capacitaciones de Fortalecimiento del Capital Social y Organizacional Comunitario	X	X	X	X	X	X	X	X	X	X	X	X	E.E / ETG / CD.	
Act. 2.2 Programar, implementar, evaluar Capacitaciones laborales agroecológicas	X	X	X	X	X	X	X	X	X	X	X	X	E.E / ETG / CD.	
Act. 2.3 Programar, implementar, evaluar Capacitaciones laborales agroalimentarias	X	X	X	X	X	X	X	X	X	X	X	X	E.E / ETG / CD.	
Act. 2.4 Programar, implementar, evaluar Capacitaciones laborales en mercadeo conjunto y economía solidaria	X	X	X	X	X	X	X	X	X	X	X	X	E.E / ETG / CD.	
Act. 2.5 Programar, implementar, evaluar Capacitaciones ambientales	X	X	X	X	X	X	X	X	X	X	X	X	E.E / ETG / CD	
Act. 2.6 Programar, implementar, evaluar Capacitaciones en Salud preventiva y sanitaria	X	X	X	X	X	X	X	X	X	X	X	X	E.E / ETG / CD	
Act. 2.7 Programar, implementar, evaluar Capacitaciones laborales en manejo de sistemas informáticos y medios audiovisuales con énfasis en elaboración de micro proyectos de desarrollo comunitarios	X	X	X	X	X	X	X	X	X	X	X	X	E.E / ETG / CD.	

Ref. 1.  Periodo de implementación, evaluación y rendición a Propais II

Ref.: 2: Implementación a cargo del CDDAV.

Isabelino Alvarez V. 17  
 Coordinador  
 C.D.C. de Alta Verapaz

- 8 Estabilidad de la solución propuesta (sostenibilidad del proyecto una vez terminada el aporte financiero de la SAS)

La continuidad de la iniciativa financiada por Propais II/SAS y su contraparte será CAPITALIZADA SOCIAL Y ECONOMICAMENTE por el Consejo de Desarrollo Distrital de Alto Vera con personería jurídica será la institución rectora a dar seguimiento a la iniciativa del proyecto, pues con el mismo transferirá capacidades sociales, económicas, técnicas productivas y laborales a las organizaciones miembros, y también podrá implementar un fondo social de inversiones generadas de las utilidades de las mismas actividades propiciadas por el proyecto como ser: utilidades generadas del Almacén de Economía Solidaria, de la Farmacia Social y de las inversiones generadas de los equipamientos de procesamiento agroalimentario, como así también de los cursos de capacitación en informática y desarrollo de micro proyectos de los cuales se podrá generar planteamiento de otros proyectos que den continuidad y fortalecimiento a la iniciativa emprendida por el proyecto incubadora de desarrollo social de PROPAS II / SAS.

  
Isabelino Álvarez V. 18  
Coordinador  
C.D.D. de Alto Vera

IV. Infraestructura y Equipamiento. Descripción detallada de los requerimientos de infraestructura y equipamiento.

1. Anteproyecto de la infraestructura:

• Localización

Compañía	Barrio / Cñia	Distancia del casco urbano (Km)	Topografía y calidad de suelos	Condiciones de salubridad / Aspectos Culturales	Vías de comunicación y medios de transporte	Infraestructura y servicios básicos	Impacto Ambiental	Tipo de Inversión
Alto Vera Centro	Central	0	Inmueble para construcción con poca pendiente, Fincas alejadas con suelo de baja fertilidad	<ul style="list-style-type: none"> <li>Baja cobertura sanitaria</li> <li>Comunidad en 71% dedicada a la agric. Fincas campesinas</li> <li>Comunidad muy tranquila, conservador a y apegada a sus creencias religiosas y políticas</li> </ul>	<ul style="list-style-type: none"> <li>40% de área urbana empedrada y 20% asfalto con acceso a asfaltado hasta Encarnación</li> <li>Posee terminal de omnibus</li> <li>Comun / Correo Nacional</li> <li>1 Ciber y localno privado</li> <li>1 radio comunitaria</li> <li>1 red. privada</li> </ul>	<ul style="list-style-type: none"> <li>60% de población con agua potable</li> <li>No poseen servicios de desagüe cloacal</li> <li>80% poseen energía eléctrica</li> <li>1 servicio semanal de recolección de basura</li> <li>1 Banco local</li> <li>1 Banco estatal</li> <li>1 Financiera</li> <li>Inst. públicas privadas</li> <li>No hay industrias</li> </ul>	<ul style="list-style-type: none"> <li>No requiere EIA</li> <li>No se detectan zonas con problemas ambientales graves</li> </ul>	<ul style="list-style-type: none"> <li>Centro Comunitario Central Construcción de Infraestructura Comunitaria Central con Equipamiento Implementos, mobiliario para Servicios de economía solidaria Salud, Capacitación Social, Fortalecimiento Comunitario Distrital</li> </ul>
Mbatovi	1ra L.	34	Inmueble para construcción con poca pendiente, Fincas alejadas con suelo de baja fertilidad	<ul style="list-style-type: none"> <li>Baja cobertura sanitaria</li> <li>Comunidad en 100% dedicada a la agric. Fincas campesinas</li> <li>Comunidad muy tranquila, conservador a y apegada a sus creencias religiosas y políticas</li> </ul>	<ul style="list-style-type: none"> <li>100% de caminos terraplenados inaccesibles en época de lluvia</li> <li>Puentes en mal estado</li> <li>2 Buses diarios</li> <li>Toraz señal para comunicación telefónica móvil</li> <li>No poseen radios comunitarias</li> </ul>	<ul style="list-style-type: none"> <li>40% de población con agua potable</li> <li>90% con letrinas comunes</li> <li>40% poseen energía eléctrica</li> <li>Mal a disposición de basura</li> <li>No hay presencia de instituciones prestadoras de servicios públicos ni privados a excepción de: Puesto de salud que ahora está en gestión de instalación</li> </ul>	<ul style="list-style-type: none"> <li>No requiere EIA</li> <li>No se detectan zonas con problemas ambientales graves, a excepción de los suelos degradados debido a malas prácticas agrícolas de conservación de suelos</li> </ul>	<ul style="list-style-type: none"> <li>Sub Centro Comunitario Central Construcción de Infraestructura comunitaria con Equipamiento, implementos, mobiliario para Servicios Comunitarios.</li> </ul>
Administración 5ta. L.	5ta L.	17	Inmueble para construcción con poca pendiente, Fincas alejadas con suelo de baja fertilidad	<ul style="list-style-type: none"> <li>Baja cobertura sanitaria</li> <li>Comunidad en 95% dedicada a la agric. Fincas campesinas y 5% ganadería</li> <li>Comunidad muy tranquila, conservador a y apegada a sus creencias religiosas y políticas</li> </ul>	<ul style="list-style-type: none"> <li>100% de caminos terraplenados inaccesibles en época de lluvia</li> <li>Puentes en mal estado</li> <li>2 Buses diarios</li> <li>Poca señal para comunicación telefónica móvil</li> <li>Poseen 1 radio comunitaria</li> </ul>	<ul style="list-style-type: none"> <li>30% de población con agua potable</li> <li>60% con letrinas comunes</li> <li>95% poseen energía eléctrica</li> <li>Mala disposición de basura</li> <li>No hay presencia de instituciones prestadoras de servicios públicos ni privados a excepción de: Puesto de salud que ahora está en gestión de instalación</li> </ul>	<ul style="list-style-type: none"> <li>No requiere EIA</li> <li>No se detectan zonas con problemas ambientales graves a excepción de los suelos degradados debido a malas prácticas agrícolas de conservación de suelos</li> </ul>	<ul style="list-style-type: none"> <li>Sub Centro Comunitario Central Construcción de Infraestructura comunitaria con Equipamiento, implementos, mobiliario para Servicios Comunitarios.</li> </ul>
San Roque	3ra L.	24	Inmueble para construcción con poca pendiente, Fincas alejadas con suelo de baja fertilidad	<ul style="list-style-type: none"> <li>Baja cobertura sanitaria</li> <li>Comunidad en 80% dedicada a la agric. Fincas campesinas y 10% agricultura convencional</li> <li>Comunidad muy tranquila conservador a y apegada a sus creencias religiosas y políticas</li> </ul>	<ul style="list-style-type: none"> <li>100% de caminos terraplenados inaccesibles en época de lluvia</li> <li>Puentes en mal estado</li> <li>2 Buses diarios</li> <li>Buena señal para comunicación telefónica móvil</li> <li>No Poseen 1 radio comunitaria</li> </ul>	<ul style="list-style-type: none"> <li>40% de población con agua potable</li> <li>70% con letrinas comunes</li> <li>95% poseen energía eléctrica</li> <li>Mala disposición de basura</li> <li>No hay presencia de instituciones prestadoras de servicios públicos ni privados a excepción del Puesto de salud que ahora está en gestión de instalación</li> </ul>	<ul style="list-style-type: none"> <li>No requiere EIA</li> <li>No se detectan zonas con problemas ambientales graves, a excepción de los suelos degradados debido a malas prácticas agrícolas de conservación de suelos y algunos casos de peligro de inundación por mal uso de agroquímicos.</li> </ul>	<ul style="list-style-type: none"> <li>Sub Centro Comunitario Central Construcción de Infraestructura comunitaria con Equipamiento, implementos, mobiliario para Servicios Comunitarios</li> </ul>

❖ La ubicación de las inversiones comunitarias fueron elegidas estratégicamente de manera a tener presencia equidistante de las zonas más alejadas del distrito, utilizándose como base de análisis, el Plan de Desarrollo Distrital del CDDAV y las discusiones y análisis surgidos de los 1 taller sobre desarrollo territorial impulsado por el CDDAV y a Gobernación de Itapúa.

*Isabelino Alvarez V.*  
 Coordinador  
 C.D.D. de Alto Vera

- Plano de la obra, planilla de cómputo métrico y presupuesto de la obra
    - ✓ Ver anexo de Planos de Infraestructuras
  - Especificaciones técnicas como planillas de obra
    - ✓ Ver anexo de Planilla de especificaciones técnicas de obras
  - Cronograma de ejecución general
    - ✓ Ver anexo de cronograma de ejecución de obras
2. Descripción de los requerimientos de equipamiento, especificaciones técnicas
- ✓ Ver anexo de Descripción de los requerimientos de equipamiento, especificaciones técnicas
3. Presentación de diagnóstico adecuado para identificar la dimensión medio ambiental
- Para el diagnóstico ambiental se han utilizado los criterios, análisis y conclusiones de los talleres desarrollo territorial organizados por el CDDAV donde en resumen podemos resumir los principales problemas ambientales identificados en el taller distrital.
- ✓ Modelo de desarrollo agro empresarial emergente (Soja trigo) de tecnología basada en uso masivo de agroquímicos, actualmente en avance y expansión sobre nuevas áreas agrícolas de pequeños productores especialmente en la zona sur del distrito colindante al distrito de la Paz (Colonia Japonesa) y distrito de Hohenau (Colonia Germano-Brasileño).
  - ✓ La ganadería extensiva y el cultivo extensivo del arroz es también identificada como amenaza al territorio del distrito ya que ambos rubros están creciendo sobre zonas colindantes y habitadas por pequeños productores con sistemas de tecnología de uso masivo de agroquímicos, con bajo nivel de control de autoridades de aplicación de leyes ambientales en especial en los arrozales donde se represan cursos de agua por lo general en forma ilegal aplicando altas dosis de agro tóxicos directamente en los cursos de agua, teniendo estas consecuencias graves sobre la fauna itícola de los arroyos del distrito
  - ✓ Falta total de presencia de las autoridades de control ambiental, sumado a que el municipio de Alto Vera ni siquiera tiene Secretaría de Agricultura, por lo que los delitos ambientales se siguen cometiendo
  - ✓ Existe un pequeño porcentaje de productores dedicados a la agricultura orgánica, a la que le falta más apoyo financiero para aumentar las áreas de producción (Asociación de productores orgánicos de San Roque 54 productores con producción de 30 toneladas de productos orgánicos comercializados al exterior)
  - ✓ Existe también una feria distrita de oferta de productos agropecuarios naturales, artesanales y orgánicos pero la producción es escasa y no abastece a demanda de consumo interno del distrito.
  - ✓ Existe déficit de inversión en saneamiento ambiental como ser el uso de letrinas sanitarias mejoradas con registros y cámara asépticas uso de brocales de pozo con tapas, saneamiento de fuentes y reservorios de agua (focos de infestación de dengue) Manejo y disposición adecuada de aguas servidas, residuos sólidos etc, debido especialmente al bajo nivel de concienciación ambiental, y desconocimiento de las consecuencias ocasionadas por contaminación ambiental.
  - ✓ También el desconocimiento de técnicas de producción, procesamiento y manejo apropiado de agro alimentos hace que la oferta de los mismos sea escasa y no cubre la demanda de todo el año en cantidad y calidad variada suficiente.

De todo lo identificado anteriormente se plantea inicialmente, incluir en este proyecto abordar, analizar y plantear alternativas de solución mediante las jornadas de capacitación ambiental, agroalimentaria y de salud de manera a mejorar el nivel de conocimiento y concienciación de la población beneficiaria y revertir los procesos de deterioro ambiental observados actualmente.

  
Isabelino Alvarez V.  
Coordinador  
C.D.O. de Alto Vera

Por consiguiente en este proyecto se abordará transversalmente en todas las actividades el componente ambiental teniendo como base el Marco de Desarrollo territorio de la Región, Cuencas, Micro cuencas en las que está asentada el territorio social de la comunidad para lo cual se utilizara los mapas en lo que se ubica y recomiendan los planes de manejo de los recursos naturales para a instalación de proyectos con enfoque socio ambiental. A continuación presentamos los mapas de dinámica ambiental tenidos como referencia para el territorio do área de influencia donde podría incidir el CDDAV.

  
Isabelino Alvarez V.  
Coordinador  
C.D.D. de Anu Vera

V. Marco Institucional

1. Caracterización de la entidad solicitante en cuanto a su capacidad institucional y técnica:
- a) Experiencia de la EE y/o Comunidad en la ejecución de proyectos (resultados logrados)
- ✓ Proponente 1 para capacitación y asistencia técnica: CGDSA (Centro de Gerenciamiento para el Desarrollo Socio Ambiental)

**A1. DATOS INSTITUCIONALES**

- A1.1. Nombre o Razón Social del Postulante: **CGDSA (Centro de Gerenciamiento para el Desarrollo Socio Ambiental)**
- A1.2. Personería Jurídica: **ONG Sin fines de lucro.**
- A1.3. Fecha de constitución: **25 de julio de 2001**
- ✓ Dirección: **Calle Tebicuary c/ Augusto Roa Bastos**
- ✓ Ciudad: **San Pedro del Paraná**
- ☎ Teléfonos: **(595 21) Telefax (021) 782 085 Oficina / Limpio Km 24,5**
- ☎ Mobil: **+595 (981) 453 435**
- ✓ E-mail: **cgdsa1@yahoo.com.ar / organicospp@gmail.com**
- ✓ Nombre y Apellido: **Ing. E.H. Pedro Magno R. Colman**
- ✓ Cargo: **Coordinador gral / Representante Legal.**

**B1. EXPERIENCIA ESPECÍFICA EN IMPLEMENTACIÓN DE PROYECTOS.**

<b>Ficha N° : 1</b>	
Proyecto implementado: Producción Ecológica Diversificada en la Zona de influencia de la Cordillera San Rafael y Cuenca del Paraná.	
Contratante: Arasy Orgánica S.A.	Nº de beneficiarios: 180
Ubicación: Distrito de Alto Vera (comunidades: Cerro Cora, Taruma, San Roque), San Rafael del Paraná (comunidades: Asentamiento Yanqui cue, Porvenir), Dpto. Itapúa	Año Ejecución: 2005
Observaciones: Producción y comercialización de 20 toneladas de sésamo negro orgánico, además producción natural de los siguientes rubros: Algodón, soja, habilla, maíz.	
Actividades: Elaboración de planes de producción orgánica y natural con los beneficiarios, asistencia técnica y organizativa a los productores, control y seguimiento para la certificación orgánica.	

<b>Ficha N° : 2</b>	
Proyecto implementado: Diversificación productiva y comercialización conjunta de productos de calidad ecológica con Empresas Comercializadoras Especializadas Locales.	
Contratante: E.B.S.A/Bella Vista S.A	Nº de beneficiarios: 210
Ubicación: Distritos de Alto Vera, San Rafael del Paraná, San Pedro del Paraná.	Año Ejecución: 2004

*ERD*  
**Humberto Alvarez V.**  
 Coordinador  
 C.E. de San J.

Observaciones: Asesoramiento técnico para la diversificación de la producción, y la comercialización conjunta de productos de calidad ecológica producidos por los productores beneficiados. Seguimiento y acompañamiento a los productores para lograr productos de calidad.

**Ficha N° : 3**

Proyecto implementado: Fortalecimiento institucional y transferencia capacidades y uso sostenible de Recursos Naturales/Organización social/Comercialización conjunta a Asociaciones zonales – Comités de pequeños productores – comunidades indígenas de la zona de influencia de la Cordillera San Rafael.

Contratante: Asociaciones zonales de Comités Mixtos de Taruma y Vialidad - Asociaciones zonales de Comités Mixtos del Asentamiento Taguato.

N° de beneficiarios: 180

Ubicación: Distrito de Alto Vera

Año Ejecución: 2001 – 2002 – 2003

Observaciones: Ejecución y seguimiento del Proyecto a través de las siguientes actividades: Asesoramiento técnico y capacitaciones para el uso sostenible de los recursos naturales, fortalecimiento de la organización social, apoyo y coordinación para la comercialización conjunta, realización de planificación física y económica de las fincas, reuniones de coordinación entre los diferentes comités involucrados. Seguimiento y acompañamiento a los productores para lograr productos de calidad

✓ Firma Representante Legal: \_\_\_\_\_

- b) Relación con la localidad donde se ubica el proyecto
  - ✓ La Ong, CGDSA es miembro fundador del consejo de desarrollo Distrital de Alto Vera y actualmente es asesor part time de la misma.
- c) Relación con los destinatarios
  - ✓ Con el 50% de los beneficiarios se tiene un relacionamiento directo ya que con los mismos se desarrollan programas de apoyo técnico y de mercadeo para el Desarrollo Agroforestal y orgánico de rubros alternativos de consumo y renta característicos de la agricultura familiar campesina ( Sesamo negro orgánico, Mburucuya , Poroto verde, Moringa).
  - ✓ También a los potenciales beneficiarios se les presta asistencia en gestión para solucionar problemas de acceso a los fondos de transferencias condicionadas TMC de la SAS.
- d) Equipo técnico propuesto (idoneidad)

Nombre y Apellido	Cargo Institucional / Perfil	Cargo dentro del Proyecto
Ing. Ecol. H. Pedro Magno Colman	Coordinador Gral CGDSA (Ong) / Secretario Gral CDDSP (Desarrollista Socioambiental)	<ul style="list-style-type: none"> <li>• Responsable y Coordinador Técnico del Proyecto</li> <li>• Capacitador y Asist. Tec, Módulo 1 – (1.1, 1.2, 2.4,2.7)</li> </ul>
Lic. Msc. Oscar Hugo Yegros Aya a	Coordinador de trabajos Sociales y productivos Juan de Mena (Ong CCDA) / (Secretaria Emergencia Nacional)	<ul style="list-style-type: none"> <li>• Capacitador y Asist. Tec, Módulo 1 – (1.1, 2.1) (Procedimientos Administración - métodos)</li> </ul>
Ing. Agr. Orlando Chaparro	Miembro Ceprodes (Ong) / Esp. Mercadeo Organico	<ul style="list-style-type: none"> <li>• Capacitador y Asist. Tec, Módulo 2.2 – 2.3</li> </ul>
Ing. Agr. Nelson Paez	Miembro Directorio CGDSA / Esp. Prod. Sustentable	<ul style="list-style-type: none"> <li>• Capacitador y Asist. Tec, Módulo 2.2 – 2.3</li> </ul>
1) Lic. Leticia Benitez 2) Inst. Laboral. Lourdes Diaz	1)Prof. Especialista en desarrollo de Escuela Integral – Comedores Comunitarios 2) Instructora Laboral (artesania renovada, bordado, manualidades, Ao pol, reciclado, Elab. Detergentes, productos alimenticios artesanales)	<ul style="list-style-type: none"> <li>• Capacitador y Asist. Tec, Módulo 2.5 (Desarrollo del método de Escuela Integral en los comedores comunitarios / Salud agroalimentaria)</li> </ul>
Op. Informatico. Sergio Daniel Rodriguez Venialgo	Operador Profesional Avanzado en Computadora	<ul style="list-style-type: none"> <li>• Capacitador y Asist. Tec, Módulo 2.7</li> <li>• Desarrollo informatico con énfasis elaboración de Microproyectos rurales</li> </ul>

Isabelino Alvarez V.  
Coordinador  
C.D.D. de Alto Vera

e) Solvencia financiera

❖ El Consejo de Desarrollo Distrital

- ✓ A la fecha el Consejo de desarrollo se mueve con fondos propios aportados por los socios, y teniendo como antecedente la administración compartida del Proyecto de Fondo de Inversión Social, en la que el CDDAV recibió un fondo para administración y desarrollo social de 30.000.000 de gs del cual ya fue ejecutado y rendido en su totalidad.
- ✓ Para el Proyecto Propais II / SAS se prevé la habilitación de una cuenta nueva en el Banco Nacional de Fomento de manera a tener control y registro del movimiento financiero del Proyecto.
- ✓ Las copartes integrantes del Consejo de Desarrollo Distrital son su respaldo económico e institucional, pues de la misma son parte integrante instituciones como la Municipalidad de Alto Vera, El tribunal de Justicia Electoral, La DEAG/MAG / SENACSA, las Ong Procosara, y otras instituciones de referencia y solidez institucional sumado a que posee miembros profesionales Ingenieros, Abogados y Docentes por lo que la capacidad técnica es suficiente.

Ver Anexo Balance de Rendición de Fondos del CDDAV ante el FIS / SAS

❖ El Centro de Gerenciamiento Socio ambiental \*CGDSA\*

- ✓ No realiza operaciones comerciales, sus miembros reciben honorarios personales por prestación de servicios en consultoría organizacional y de desarrollo.
- ✓ Sus miembros también perciben bonificaciones en concepto de fortalecimiento de cadenas de producción orgánica, caso Alto Vera por ventas de 1.000.000 de U\$ donde las bonificaciones por resultados logrados son del 0,05% ( 5.000 U\$) que son utilizados íntegramente para pagos de consultoría y gastos administrativos.

f) Generación de recursos complementarios

❖ El Consejo de Desarrollo Distrital

- Actualmente depende su aportes voluntario de socios y organizaciones miembros.

❖ El Centro de Gerenciamiento Socio ambiental \*CCDSA\*

- Ingresos provenientes de consultoría socio ambiental
- Ingresos por bonificaciones por metas logradas sobre exportaciones de productos orgánicos en alianza con productores primarios y empresas agroexportadoras

  
Isabelino Alvarez V.  
Coordinador  
C.D.D. de Alto Vera



2. Descripción del fortalecimiento institucional requerido para contribuir a la sostenibilidad del proyecto.
- a) Capacitación (a nivel de coordinación y equipo operativo)
- Como se mencionó anteriormente La continuidad de la iniciativa financiada por Propais II/SAS y su contraparte será CAPITALIZADA SOCIAL Y ECONOMICAMENTE por el Consejo de Desarrollo Distrital de Alto Vera con personería jurídica será la institución rectora a dar seguimiento a la iniciativa del proyecto, pues con el mismo transferirá capacidades sociales, económicas, técnico productivas y laborales a las organizaciones miembros, y también podrá implementar un fondo social de inversiones generadas de las utilidades de las mismas actividades propiciadas por el proyecto como ser: utilidades generadas del Almacén de Economía Solidaria, de la Farmacia Social y de las inversiones generadas de los equipamientos de procesamiento agroalimentario, como así también de los cursos de capacitación en informática y desarrollo de micro proyectos de los cuales se podrá generar planteamiento de otros proyectos que den continuidad y fortalecimiento a la iniciativa emprendida por el proyecto incubadora de desarrollo social de PROP AIS II / SAS.
  - Las capacidades instaladas mediante el proyecto se focalizaran a la creación y fortalecimiento de un equipo de gestión integrado por los miembros más capaces y que reúnan el perfil administrativo, gerencial y técnico con énfasis y manejo de desarrollo social, con lo que se pretende la sostenibilidad técnica y de recursos humanos del proyecto.

Para el fortalecimiento organizacional se desarrollaran las siguientes capacidades:

a) Capacitación.

Para fortalecer la capacidad de coordinación y gestión de la entidad ejecutora se sugiere desarrollar jornadas de capacitación en las siguientes áreas:

- **Transferencia de Capacidades a la Entidad Ejecutora y Equipo de Gestión y Gerenciamiento del Proyecto**
  - I. Capacitación para implementación de metodologías de Planificación, Administración, Gerenciamiento y evaluación del proyecto en base a los criterios y resultados esperados de Propais II / SAS.
  - II. Desarrollo de Manual Operativo del y de Procedimientos para implementación de Proyecto a ser Implementado
- **Transferencia de Capacidades a las demás organizaciones miembros del CDDAV**
  - III. Desarrollo y fortalecimiento del capital social e institucional
  - IV. Desarrollo de la Economía Solidaria
  - V. Desarrollo de aspectos técnicos, productivos apropiados para el desarrollo social
  - VI. Desarrollo ambiental con enfoque territorial
  - VII. Desarrollo agro alimentario, procesamiento, conservación y comercialización de alimentos
  - VIII. Desarrollo de capacidades laborales extra preciales y manejo de sistemas informáticos
  - IX. Desarrollo de capacidades para elaboración de proyectos y micro proyectos de desarrollo comunitario
  - X. Desarrollo de capacidades de metodologías de evaluación y autodiagnósticos comunitarios.

b) Asistencia Técnica.

Para fortalecer la capacidad de coordinación y gestión de la entidad ejecutora se realizaran asistencia técnica en campo de manera a tener mayor presencia y eficiencia en el proceso de transferencia de capacidades a la organización ejecutora y beneficiaria.

- En las visitas de asistencia técnica se darán énfasis a los áreas:
- **Transferencia de Capacidades a la Entidad Ejecutora y Equipo de Gestión y Gerenciamiento del Proyecto**
  - XI. Asistencia técnica permanente para la implementación de metodologías de Planificación, Administración, Gerenciamiento y evaluación del proyecto en base a los criterios y resultados esperados de Propais II / SAS.
  - XII. Asistencia técnica permanente para la implementación del Manual Operativo del y de Procedimientos para implementación de Proyecto a ser Implementado
- **Transferencia de Capacidades a las demás organizaciones e Instituciones miembros del CDDAV**
  - XIII. Asistencia técnica personalizada a líderes sociales y cooperadores para capacitarles en Desarrollo y fortalecimiento del capital social e institucional comunitaria
  - XIV. Asistencia técnica personalizada a líderes sociales y cooperadores para capacitarles en Desarrollo de la Economía Solidaria
  - XV. Asistencia técnica personalizada a líderes sociales y cooperadores para capacitarles en Desarrollo de aspectos técnicos, productivos apropiados para el desarrollo social

Isabelino Alvarez V.  
Coordinador  
C.D.D. de Alto Vera

Secretaría de Acción Social / Propais II

- XVI. Asistencia técnica personalizada a líderes sociales y cooperadores para capacitarles en Desarrollo ambiental con enfoque territorial
- XVII. Asistencia técnica personalizada a líderes sociales y cooperadores para capacitarles en Desarrollo agro alimentario, procesamiento, conservación y comercialización de alimentos
- XVIII. Asistencia técnica personalizada a líderes sociales y cooperadores para capacitarles en Desarrollo de capacidades laborales extra prediales y manejo de sistemas informáticos
- XIX. Asistencia técnica personalizada a líderes sociales y cooperadores para capacitarles en Desarrollo de capacidades para elaboración de proyectos y micro proyectos de desarrollo comunitario
- XX. Asistencia técnica personalizada a líderes sociales y cooperadores para capacitarles en Desarrollo de capacidades de metodologías de evaluación y autodiagnósticos comunitarios.

  
Isabelino Alvarez V.  
Coordinador  
C.D.D. de Aba Vera

**5.3 Implementación de Fortalecimiento Institucional:**

Las propuestas deben dar cuenta de las particularidades del proyecto, localidad, población objetivo y problemas que aborda el proyecto y en base a ello se plantean las transferencias de capacidades a partir de los sgtes módulos.

MODULOS	Desarrollo de Capacidades	Metodología	Unid.	Cant	Costo U.	Total	Beneficiarios
<b>MODULO 1</b>	<b>Transferencia de Capacidades a la Entidad Ejecutora, Equipo de Gestión y Gerenciamiento del Proyecto</b>						
MODULO 1.1	Capacitación para implementación de metodologías de Planificación, Administración, Generación y evaluación del proyecto en base a los criterios y resultados esperados de Propais II / SAS	<ul style="list-style-type: none"> <li>JORNADAS</li> <li>TALLERES</li> <li>SEMINARIOS</li> <li>AUDIENCIA PUBLICA</li> </ul>	Jornada de Capacitación	10 Jornadas	1,500,000	15,000,000	<ul style="list-style-type: none"> <li>F.F. y E.G.L.</li> <li>Directiva central CDDAV y Organizaciones Zonales, e Instituciones Miembros</li> <li>Líderes y cooperadores</li> <li>Beneficiarios directos</li> </ul>
MODULO 1.2	Desarrollo de Manual Operativo del y de Procedimientos para implementación de Proyecto a ser implementado	<ul style="list-style-type: none"> <li>JORNADAS</li> <li>TALLERES</li> <li>SEMINARIOS</li> <li>AUDIENCIA PUBLICA</li> </ul>	Jornada de Capacitación	10 Jornadas	1,500,000	15,000,000	<ul style="list-style-type: none"> <li>E.F. y E.G.L.</li> <li>Directiva central CDDAV y Organizaciones Zonales, e Instituciones Miembros</li> <li>Líderes y cooperadores</li> <li>Beneficiarios directos</li> </ul>
<b>MODULO 2</b>	<b>Jornada de Capacitación</b>						
MODULO 2.1	Desarrollo y fortalecimiento del capital social e institucional	<ul style="list-style-type: none"> <li>JORNADAS</li> <li>TALLERES</li> <li>SEMINARIOS</li> </ul>	Jornada de Capacitación	10 Jornadas	1,500,000	15,000,000	<ul style="list-style-type: none"> <li>E.E. y E.G.L.</li> <li>Directiva central CDDAV y Organizaciones Zonales, e Instituciones Miembros</li> <li>Líderes y cooperadores</li> <li>Beneficiarios directos</li> </ul>
MODULO 2.2	Desarrollo de la Economía Solidaria	<ul style="list-style-type: none"> <li>JORNADAS</li> <li>TALLERES</li> <li>SEMINARIOS</li> </ul>	Jornada de Capacitación	10 Jornadas	1,500,000	15,000,000	<ul style="list-style-type: none"> <li>E.E. y E.G.L.</li> <li>Directiva central CDDAV y Organizaciones Zonales, e Instituciones Miembros</li> <li>Líderes y cooperadores</li> <li>Beneficiarios directos</li> </ul>
MODULO 2.3	Desarrollo de aspectos técnicos, productivos apropiados para el desarrollo social	<ul style="list-style-type: none"> <li>JORNADAS</li> <li>TALLERES</li> <li>SEMINARIOS</li> </ul>	Jornada de Capacitación	10 Jornadas	1,500,000	15,000,000	<ul style="list-style-type: none"> <li>E.E. y E.G.L.</li> <li>Directiva central CDDAV y Organizaciones Zonales, e Instituciones Miembros</li> <li>Líderes y cooperadores</li> <li>Beneficiarios directos</li> </ul>
MODULO 2.4	Desarrollo ambiental con enfoque territorial	<ul style="list-style-type: none"> <li>JORNADAS</li> <li>TALLERES</li> <li>SEMINARIOS</li> </ul>	Jornada de Capacitación	10 Jornadas	1,500,000	15,000,000	<ul style="list-style-type: none"> <li>E.E. y E.G.L.</li> <li>Directiva central CDDAV y Organizaciones Zonales, e Instituciones Miembros</li> <li>Líderes y cooperadores</li> <li>Beneficiarios directos</li> </ul>
MODULO 2.5	Desarrollo agro alimentario, procesamiento, conservación y comercialización de alimentos	<ul style="list-style-type: none"> <li>JORNADAS</li> <li>TALLERES</li> <li>SEMINARIOS</li> </ul>	Jornada de Capacitación	10 Jornadas	1,500,000	15,000,000	<ul style="list-style-type: none"> <li>E.E. y E.G.L.</li> <li>Directiva central CDDAV y Organizaciones Zonales, e Instituciones Miembros</li> <li>Líderes y cooperadores</li> <li>Beneficiarios directos</li> </ul>
MODULO 2.6	Desarrollo de capacidades laborales extra prediales y manejo de sistemas informáticos	<ul style="list-style-type: none"> <li>JORNADAS</li> <li>TALLERES</li> <li>SEMINARIOS</li> </ul>	Jornada de Capacitación	10 Jornadas	1,500,000	15,000,000	<ul style="list-style-type: none"> <li>E.E. y E.G.L.</li> <li>Directiva central CDDAV y Organizaciones Zonales, e Instituciones Miembros</li> <li>Líderes y cooperadores</li> <li>Beneficiarios directos</li> </ul>
MODULO 2.7	Desarrollo de capacidades para elaboración de proyectos y micro proyectos de desarrollo comunitario	<ul style="list-style-type: none"> <li>JORNADAS</li> <li>TALLERES</li> <li>SEMINARIOS</li> </ul>	Jornada de Capacitación	10 Jornadas	1,500,000	15,000,000	<ul style="list-style-type: none"> <li>E.E. y E.G.L.</li> <li>Directiva central CDDAV y Organizaciones Zonales, e Instituciones Miembros</li> <li>Líderes y cooperadores</li> <li>Beneficiarios directos</li> </ul>
						<b>135,000,000</b>	

*ISV*

Isabelino Alvarez V.  
Coordinador  
C.D.D. de Alto Vera

MÓDULO	Desarrollo de Capacidades	Metodología	Unid.	Cant.	Costo U.	Tota.	Beneficiarios
MÓDULO 1	<ul style="list-style-type: none"> <li>Transferencia de Capacidades a la Entidad Ejecutora y Equipo de Gestión y Gerenciamiento del Proyecto</li> </ul>						
MÓDULO 1.1	Asistencia técnica permanente para la implementación de metodologías de Planificación, Administración, Gerenciamiento y evaluación del proyecto on base a los criterios y resultados esperados de Propais II / SAS.	Asistencia Técnica personalizada	Asistencia Tec. Directa	10 Jornadas	1,500,000	15,000,000	<ul style="list-style-type: none"> <li>E.E. y Equipo de Gestión</li> <li>Directiva central CDDAV y Organizaciones Zonales, e Instituciones Miembros</li> <li>Líderes y cooperadores</li> <li>Beneficiarios directos</li> </ul>
MÓDULO 1.2	II. Asistencia técnica permanente para la implementación del Manual Operativo del y de Procedimientos para implementación de Proyecto a ser implementado	Asistencia Técnica personalizada	Asistencia Tec. Directa	10 Jornadas	1,500,000	15,000,000	<ul style="list-style-type: none"> <li>E.E. y Equipo de Gestión</li> <li>Directiva central CDDAV y Organizaciones Zonales, e Instituciones Miembros</li> <li>Líderes y cooperadores</li> <li>Beneficiarios directos</li> </ul>
MÓDULO 2	<ul style="list-style-type: none"> <li>Transferencia de Capacidades a las demás organizaciones miembros del CDDAV</li> </ul>						
MÓDULO 2.1	Asistencia técnica personalizada a líderes sociales y cooperadores para capacitarlos en Desarrollo y fortalecimiento del capital social e institucional comunitaria	Asistencia Técnica personalizada	Asistencia Tec. Directa	10 Jornadas	1,500,000	15,000,000	<ul style="list-style-type: none"> <li>E.E. y Equipo de Gestión</li> <li>Directiva central CDDAV y Organizaciones Zonales, e Instituciones Miembros</li> <li>Líderes y cooperadores</li> <li>Beneficiarios directos</li> </ul>
MÓDULO 2.2	Asistencia técnica personalizada a líderes sociales y cooperadores para capacitarlos en Desarrollo de la Economía Solidaria	Asistencia Técnica personalizada	Asistencia Tec. Directa	10 Jornadas	1,500,000	15,000,000	<ul style="list-style-type: none"> <li>E.E. y Equipo de Gestión</li> <li>Directiva central CDDAV y Organizaciones Zonales, e Instituciones Miembros</li> <li>Líderes y cooperadores</li> <li>Beneficiarios directos</li> </ul>
MÓDULO 2.3	Asistencia técnica personalizada a líderes sociales y cooperadores para capacitarlos en Desarrollo de aspectos técnicos, productivos apropiados para el desarrollo social	Asistencia Técnica personalizada	Asistencia Tec. Directa	10 Jornadas	1,500,000	15,000,000	<ul style="list-style-type: none"> <li>E.E. y Equipo de Gestión</li> <li>Directiva central CDDAV y Organizaciones Zonales, e Instituciones Miembros</li> <li>Líderes y cooperadores</li> <li>Beneficiarios directos</li> </ul>
MÓDULO 2.4	Asistencia técnica personalizada a líderes sociales y cooperadores para capacitarlos en Desarrollo ambiental con enfoque territorial	Asistencia Técnica personalizada	Asistencia Tec. Directa	10 Jornadas	1,500,000	15,000,000	<ul style="list-style-type: none"> <li>E.E. y Equipo de Gestión</li> <li>Directiva central CDDAV y Organizaciones Zonales, e Instituciones Miembros</li> <li>Líderes y cooperadores</li> <li>Beneficiarios directos</li> </ul>
MÓDULO 2.5	Asistencia técnica personalizada a líderes sociales y cooperadores para capacitarlos en Desarrollo agro alimentario, procesamiento, conservación y comercialización de alimentos	Asistencia Técnica personalizada	Asistencia Tec. Directa	10 Jornadas	1,500,000	15,000,000	<ul style="list-style-type: none"> <li>E.E. y Equipo de Gestión</li> <li>Directiva central CDDAV y Organizaciones Zonales, e Instituciones Miembros</li> <li>Líderes y cooperadores</li> <li>Beneficiarios directos</li> </ul>
MÓDULO 2.6	Asistencia técnica personalizada a líderes sociales y cooperadores para capacitarlos en Desarrollo de capacidades laborales extra prediales y manejo de sistemas informáticos	Asistencia Técnica personalizada	Asistencia Tec. Directa	10 Jornadas	1,500,000	15,000,000	<ul style="list-style-type: none"> <li>E.E. y Equipo de Gestión</li> <li>Directiva central CDDAV y Organizaciones Zonales, e Instituciones Miembros</li> <li>Líderes y cooperadores</li> <li>Beneficiarios directos</li> </ul>
MÓDULO 2.7	Asistencia técnica personalizada a líderes sociales y cooperadores para capacitarlos en Desarrollo de capacidades para elaboración de proyectos y micro proyectos de desarrollo comunitario	Asistencia Técnica personalizada	Asistencia Tec. Directa	10 Jornadas	1,500,000	15,000,000	<ul style="list-style-type: none"> <li>E.E. y Equipo de Gestión</li> <li>Directiva central CDDAV y Organizaciones Zonales, e Instituciones Miembros</li> <li>Líderes y cooperadores</li> <li>Beneficiarios directos</li> </ul>
						35,000,000	

Isabelino Alvárez V.  
 Coordinador  
 C.D.D. de Alto Vera

**Fortalecimiento del Capital Social, Económico, Ambiental, Estructural y de Servicios del Consejo de Desarrollo Distrital Alto Vera (CDDAV) y Organizaciones Asociadas (OA)**

PRESUPUESTO DETALLADO								
Nº	Items	O.G.	U.N.	Cantidad	Precio unitario	Total aporte SAS	Total Contrapartida	TOTAL
<b>INVERSION MISIONAL</b>								
	Inversión social							
	I. Capital							
<b>A</b>	<b>1. INFRAESTRUCTURA</b>							
	1.1.1. 1 (un) Centro Comunal Central							
<b>1</b>	<b>Inversión y mejoramiento Inmobiliario</b>						<b>12,000,000</b>	<b>12,000,000</b>
	Adquisición de Terreno	520	Gl.	1	8,000,000			8,000,000
	Transferencia de terreno	520	Gl.	1	1,000,000			1,000,000
	Acondicionamiento y nivelación	520	Gl.	1	3,000,000			3,000,000
<b>2</b>	<b>preparación de obras</b>	520				1,600,000	-	<b>1,600,000</b>
	a- limpieza y preparación de terreno	520	m2	200	4,000			800,000
	b- replanteo	520	m2	200	4,000			800,000
<b>3</b>	<b>letrero oficial</b>	520				750,000	-	<b>750,000</b>
	cartel indicador de obras 1.5 x 3 mts.	520	un.	1	750,000			750,000
<b>4</b>	<b>excavación y carga de cimiento d p.b.c.</b>	520	m3	12	350,000	4,200,000		<b>4,200,000</b>
<b>5</b>	<b>estructura de Hº Aº</b>	520				9,450,000	-	<b>9,450,000</b>
	a- encadenado inferior	520	m3	3	1,500,000			4,500,000
	b- encadenado superior	520	m3	3	1,650,000			4,950,000
<b>6</b>	<b>muros de nivelación</b>	520				5,400,000	-	<b>5,400,000</b>
	de 0,30 cm	520	m2	35	60,000			2,100,000
<b>7</b>	<b>relleno y apisonado de interiores</b>	520	m3	330	10,000			3,300,000
<b>8</b>	<b>aislación asfálticas</b>	520				225,000	-	<b>225,000</b>
	a- de paredes	520	m2	15	15,000			225,000
<b>9</b>	<b>muros de elevación</b>	520				30,250,000	-	<b>30,250,000</b>
	a- de 0,15 de ladrillos comunes	520	m2	125	50,000			6,250,000
	b- de 0,20 visto a una cara de lad. Hueco	520	m2	320	75,000			24,000,000
<b>10</b>	<b>pilares</b>	520				2,125,000	-	<b>2,125,000</b>
	a- de 0,25x0,25 c/ dado de hº	520	m1	25	85,000			2,125,000
<b>11</b>	<b>techo</b>	520				44,000,000	-	<b>44,000,000</b>
	a- de chapa linglado	520	m2	240	175,000			42,000,000
	b- cielo raso tipo entablonado	520	m2	80	25,000			2,000,000
<b>12</b>	<b>revoques</b>	520				6,250,000	-	<b>6,250,000</b>
	a- de paredes inte. y exte. a una capa	520	m2	250	25,000			6,250,000
<b>13</b>	<b>contrapiso de hº de cascotes</b>	520	m2	240	15,000	3,600,000	-	<b>3,600,000</b>
<b>14</b>	<b>piso de baldosa calcarea</b>	520	m2	80	30,000	2,400,000	-	<b>2,400,000</b>
<b>15</b>	<b>piso de hormigon</b>	520	m2	200	40,000	8,000,000	-	<b>8,000,000</b>

Isabelino Alvarez V.  
 Coordinador  
 C.D.D. de Alt. Vera

16	<b>aberturas metalicas:</b>	520				8,580,000	-	<b>8,580,000</b>
	a-ventanas tipo balcón 1,20x1,50 mts	520	m2	15	220,000			3,300,000
	b- puerta metalica	520	m2	24	220,000			5,280,000
17	<b>alfelzar de ventanas:</b>	520				900,000	-	<b>900,000</b>
	a-de revoque 1:3 cemento- arena	520	ml	30	30,000			900,000
18	<b>pinturas:</b>	520				2,653,000	-	<b>2,653,000</b>
	a- Pintura de paredes al latex interior y exterior:	520	m2	250	8,500			2,125,000
	Revocado sintético	520	m2	24	22,000			528,000
19	<b>instalacion electrica</b>	520				6,312,000	-	<b>6,312,000</b>
	instalacion de tableros de comando tc	520	boc.	20	25,000			500,000
	de ventiladores tv	520	boc.	8	20,000			160,000
	alimentacion de los circuitos de luces	520	boc.	18	20,000			360,000
	alimentacion de los circuitos de vent.	520	boc.	8	22,000			176,000
	alimentacion de los circuitos del tc	520	boc.	8	22,000			176,000
	artefactos fluorescentes de 3x40 w	520	un.	4	120,000			480,000
	artefactos fluorescentes de 2x40 w	520	un.	8	85,000			680,000
	artefactos fluorescentes de 1x40w	520	un.	4	65,000			260,000
	tablero ts10 de 15 ag con barras de fase neutro	520	un.	1	550,000			550,000
	tablero tc de 6 ag	520	un.	2	120,000			240,000
	tablero tcb p/ 4 llaves de ventiladores	520	un.	2	15,000			30,000
	ventilador de techo de 56"	520	un.	6	450,000			2,700,000
20	<b>instalación sanitaria</b>	520				5,880,000	-	<b>5,880,000</b>
	baño moderno completo	520	un.	1	5,880,000			5,880,000
21	<b>canaleta</b>	520				7,900,000	-	<b>7,900,000</b>
	canaleta con desagüe incluido	520	ml	100	45,000			4,500,000
	cenefa	520	m2	10	220,000			2,200,000
22	<b>limpieza final</b>	520	m2	240	5,000			1,200,000
23	<b>Mano de obra local</b>	520	Gl.	1	24,000,000		24,000,000	<b>24,000,000</b>
	<b>SUB TOTAL I - INFRAESTRUCTURA - CENTRO COMUNITARIO CENTRAL</b>					<b>150,475,000</b>	<b>36,000,000</b>	<b>186,475,000</b>
	<b>1.1.2. Infraestructura 3 (Tres ) Sub Centros Comunitarios</b>							
IT E M	Items	O.G.	UNIDA D	CAN TIDA D	PRECIO UNITARIO	Total aporte SAS	Total Contraparti da	TOTAL
1	<b>PREPARACIÓN DE LA OBRA</b>							
	Limpieza y Preparación de Terreno.	520	M2	104	Gs 4,000	416,000		416,000
2	<b>FUNDACIONES</b>	520						
	Excavación y Carga de Cimiento de P.B.C.	520	M3	10.4	Gs 450,000	4,680,000		4,680,000

Isabelino Alvarez V. *520*  
Coordinador  
C.D.D. de Alto Vera

3	<b>MUROS DE NIVELACIÓN</b>	520						
	Mampostería de Nivelación 0,30 m.	520	M2	19.5	Gs 85,000	1,657,500		1,657,500
4	<b>AISLACIÓN HORIZONTAL</b>	520						
	Aislación Horizontal Asfáltica.	520	ML	48.4	Gs 12,000	580,800		580,800
5	<b>MUROS DE ELEVACIÓN</b>	520						
	Mampostería de Elevación visto 0,15 m. Ladrillo Común - Visto.	520	M2	135	Gs 65,000			8,775,000
5	<b>TECHOS</b>	520						
	Teja Española sobre tejuelon con Madera de Yopyrpyta.	520	M2	125	Gs 120,000	15,000,000		15,000,000
7	<b>REVOQUE</b>	520						
	Revoque de Paredes Interiores.	520	M2	145	Gs 28,000	4,060,000		4,060,000
6	<b>CONTRAPISO</b>	520						
	Contrapiso de Cascoetes e= 0,10 m.	520	M2	105	Gs 25,000	2,625,000		2,625,000
9	<b>PISO</b>	520						
	Piso Alisado de Cemento Interior.	520	M2	105	Gs 28,000	2,940,000		2,940,000
10	<b>ABERTURAS DE MADERA</b>	520						
	Puerta de Tablero Común c/ Herrajes 0,80 x 2 10 m	520	UN	4	Gs 750,000	3,000,000		3,000,000
	Ventanas con Tela metálica.	520	M2	40	Gs 220,000	8,800,000		8,800,000
	Cerramiento Interior Ventanas c/ Carpas de Enrojar.	520	M2	40	Gs 15,000	600,000		600,000
11	<b>ABERTURAS METÁLICAS</b>	520						
	Ventanas Tipo Balancines 1,00 x 120 m.	520	M2	6	Gs 220,000	1,320,000		1,320,000
12	<b>PINTURAS</b>	520						
	Pintura de Aberturas al Barniz.	520	M2	16	Gs 22,000	352,000		352,000
	Pintura de Balancines al Aceite.	520	M2	7	Gs 22,000	154,000		154,000
	Pintura Exterior al Latex.	520	M2	145	Gs 8,500	1,232,500		1,232,500
	Pintura Interior al Latex.	520	M2	145	Gs 7,500	1,087,500		1,087,500
	Pintura de Maderamen de Techo al Barniz.	520	M2	110.5	Gs 15,000	1,657,500		1,657,500
13	<b>INSTALACIÓN ELÉCTRICA</b>	520						
	Extensión de Línea - Monofásica hasta 40 A	520	UN	1	Gs 850,000	850,000		850,000
	Bocas de Luces y Tomacorrientes.	520	GL	30	Gs 35,000	1,050,000		1,050,000
	Artefactos Fluorescentes de 2 x 40 Watts.	520	UN	18	Gs 65,000	1,170,000		1,170,000
14	<b>INSTALACIÓN SANITARIA</b>	520						

Isabelino Alvarez V. *IAV*  
 Coordinador  
 C.D.D. de Alto Ver.

Secretaría de Acción Social / Propais II

	<b>BAÑO COMPLETO</b>	520	UN	1	Gs 3.600,000	3.500,000		3.500,000
	Pileta de Cocina c/ Grifería.	520	UN	1	Gs 250,000	260,000		260,000
	Instalación de Agua Corriente.	520	GL	1	Gs 860,000	860,000		860,000
	Registros. Cañerías de Desague	520	UN	1	Gs 250.000	250,000		250,000
15	<b>VARIOS</b>	520						
	A'lambreado perimetral	520	ml	94	Gs 150,000	14,100,000		14,100,000
	Vidrios Dobles p/ Aberturas Metálicas.	520	GL	5	Gs 85,000	425,000		425,000
	Revestimiento Azulejos Blancos en Lava manos y Cocina.	520	M2	15	Gs 55,000	825,000		825,000
16	<b>LIMPIEZA FINAL</b>	520						
	Limpieza Total	520	GL	1	Gs 472,382	472,382		472,382
17	<b>MANO DE OBRA ( Ayudante)</b>	520						
	MANO DE OBRA ( Ayudante)	520	GL	1	Gs 9.000,000	-	9,000,000	9,000,000
	<b>TOTAL COSTO UNITARIO DE UN SUB-CENTRO COMUNITARIO TERMINADO</b>					<b>82,700,182</b>	<b>9,000,000</b>	<b>91,700,182</b>
	<b>SUB TOTAL II - INFRAESTRUCTURA - 3 (TRES) SUB CENTROS COMUNITARIOS</b>					<b>248,100,546</b>	<b>27,000,000</b>	<b>275,100,546</b>

Isabelino Alvarez *ISA*  
 Coordinador  
 C.D.U. de Alto Vera



1.2 EQUIPAMIENTO								
	1.2.1 EQUIPAMIENTO PARA I (UN) CENTRO COMUNITARIO CENTRAL	C.C.	Un.	Cant.	P/U	Total aporte SAS	Total Contraparti da	TOTAL
1	<b>Area de Dispensario medico</b>					<b>5,620,000</b>		<b>5,620,000</b>
	Estante p/ medicamentos	535	Gl.	1	800,000	800,000		800,000
	Equip. Toma de presion manual	535	Gl	1	200,000	200,000		200,000
	Termometro corporal manual	535	Un.	2	30,000	60,000		60,000
	Equipo de pesaje y medicion de 150k	535	Gl.	1	250,000	250,000		250,000
	Escritorio con caja registradora	541	Un.	1	650,000	650,000		650,000
	Silla pare escritorio	541	Un.	2	80,000	160,000		160,000
	Computadora portatil tipo netbook 2 Gb.	543	Un	1	1,700,000	1,700,000		1,700,000
	Heladera de pie de 1 puerta	535	Un.	1	1,800,000	1,800,000		1,800,000
2	<b>Area de Almacen Social</b>					<b>9,610,000</b>		<b>9,610,000</b>
	Estante p/ prod. Agricolas	532	Gl.	1	800,000	800,000		800,000
	Heladera tipo vitrina de 300 lts/cap.	532	Un.	1	2,500,000	2,500,000		2,500,000
	Bascula electronica de 10kg	532	Un.	1	1,200,000	1,200,000		1,200,000
	Escritorio con caja registradora	541	Un.	1	1,250,000	1,250,000		1,250,000
	Silla pare escritorio	541	Un.	2	80,000	160,000		160,000
	Computadora portatil tipo netbook 2 Gb.	543	Un.	1	1,700,000	1,700,000		1,700,000
	Silo metalico de 600 Kg	532	Un.	4	500,000	2,000,000		2,000,000
3	<b>Area de camara fria</b>					<b>19,240,000</b>		<b>19,240,000</b>
	Enfriadora de leche de acero inoxidable de 1.000 lts/capac Monof.	532	Un.	1	5,200,000	5,200,000		5,200,000
	Yogurtera artesanal de 6lts cap.	532	Un.	1	2,500,000	2,500,000		2,500,000
	Termometro	532	Un.	1	30,000	30,000		30,000
	Lacto densimetro	532	Un.	1	800,000	800,000		800,000
	Cinta de medicion de Ph	533	Caja	1	600,000	600,000		600,000
	Prensador de queso	532	Un	1	450,000	450,000		450,000
	Estante p/ productos pecuarios	532	Un.	1	600,000	600,000		600,000
	Refrigerador para conservar carne tipo comercial con vitrinas de 400 lts de capacidad	532	Gl	1	6,000,000	6,000,000		6,000,000
	Silla	541	Un.	2	80,000	160,000		160,000
	Computadora portatil tipo netbook 2 Gb.	543	Un.	1	1,700,000	1,700,000		1,700,000
	Bascula electronica de 10kg	532	Un.	1	1,200,000	1,200,000		1,200,000
4	<b>Area de reunion y Capacitacion del Consejo</b>					<b>9,880,000</b>		<b>9,880,000</b>
	Mesa de madera de 3x1	541	Un.	1	600,000	600,000		600,000

Isabelino Alvarez V.  
Coordinador  
C.D.C. de Arz. Vera

	Silla para directorio	541	Un.	16	80.000	1.280.000		1.280.000
	Silla para escritorio	541	Un.	1	80.000	80.000		80.000
	Computadora portátil tipo netbook 2 Gb.	543	Un.	1	1.700.000	1.700.000		1.700.000
	Impresora Multifuncion Hp 4500	544	Un.	1	420.000	420.000		420.000
	Video proyector de 2000 lumenes Epson	534	Un.	1	3.200.000	3.200.000		3.200.000
	Pizarra acrílica	534	Un.	1	800.000	800.000		800.000
	Aire acondicionado Split de 9.000 BTU	530	Un.	1	1.800.000	1.800.000		1.800.000
<b>SUB TOTAL III - EQUIPAMIENTO PARA 1 (UN) CENTRO COMUNITARIO CENTRAL</b>						<b>44.350.000</b>		<b>44.350.000</b>
	<b>1.2.1 EQUIPAMIENTO PARA 3 (tres) SUB CENTROS COMUNITARIOS</b>	<b>O.G.</b>	<b>Un.</b>	<b>Cant.</b>	<b>PU</b>	<b>Total aporte SAS</b>	<b>Total Contrapartida</b>	<b>TOTAL</b>
1	<b>Area de Dispensario medico</b>					<b>3.920.000</b>		<b>3.920.000</b>
	Estante p/ medicamentos	535	Gl.	1	800.000	800.000		800.000
	Equip. Toma de presión manual	535	Gl.	1	200.000	200.000		200.000
	Termometro	535	Un.	2	30.000	60.000		60.000
	Equipo de pesaje y medición de 150k	535	Gl.	1	250.000	250.000		250.000
	Escritorio con caja registradora	541	Un.	1	650.000	650.000		650.000
	Silla para escritorio	541	Un.	2	80.000	160.000		160.000
	Heladera de pie de 1 puerta	535	Un.	1	1.800.000	1.800.000		1.800.000
2	<b>Area de Almacen Social</b>					<b>7.610.000</b>		<b>7.610.000</b>
	Estante p/ prod. Agrícolas	532	Gl.	1	800.000	800.000		800.000
	Heladera tipo vitrina de 300 lts/cap.	532	Un.	1	2.500.000	2.500.000		2.500.000
	Bascula electronica de 10kg	532	Un.	1	1.200.000	1.200.000		1.200.000
	Escritorio con caja registradora	541	Un.	1	1.250.000	1.250.000		1.250.000
	Silla para escritorio	541	Un.	2	80.000	160.000		160.000
	Computadora portátil tipo netbook 2 Gb.	543	Un.	1	1.700.000	1.700.000		1.700.000
3	<b>Comedor comunitario</b>					<b>12.660.000</b>		<b>12.660.000</b>
	Mesada y estantes con alacena de 1,40 mts x 1,40 mts tipo I.	534	Gl.	1	2.500.000	2.500.000		2.500.000
	Cocina a gas de 6 hornallas	533	Un.	1	800.000	800.000		800.000
	Garrafa de 10 kg con accesorios	533	Gl.	2	80.000	160.000		160.000
	Balidora electrica	533	Gl.	1	650.000	650.000		650.000
	Licudadora de 2,5 lts	533	Gl.	1	650.000	650.000		650.000
	Cubiertos para 60 personas mesas de madera de 3x2 mts	541	Un.	2	700.000	1.400.000		1.400.000
	Estantes de madera	533	Un.	1	600.000	600.000		600.000
	Refrigerador de 300 lts de capacidad	533	Gl.	1	3.500.000	3.500.000		3.500.000
	Silla de madera	541	Un.	20	60.000	1.200.000		1.200.000

Isabelino Alvarez V.  
 Coordinador  
 C.D.C. de Alto Vera

4	<b>Sala Informatica</b>					<b>11,330,000</b>		<b>11,330,000</b>	
	Mesa de madera de 3x1	541	Un.	1	600,000	600,000		600,000	
	Silla para alumnos	541	Un.	8	60,000	480,000		480,000	
	Escritorio con gabetas	541	Un.	1	450,000	450,000		450,000	
	Silla para escritorio	541	Un.	1	80,000	80,000		80,000	
	Computadora portatil tipo netbook 2 Gb.	543	Un	5	1,700,000	8,500,000		8,500,000	
	Impresora Multifuncion Hp 4500	544	Un	1	420,000	420,000		420,000	
	Pizarron acrilico	534	Un	1	800,000	800,000		800,000	
	TOTAL COSTO UNITARIO DE EQUIPAMIENTO PARA 1 (Un) SUB CENTRO COMUNITARIO						<b>35,520,000</b>		<b>35,520,000</b>
	<b>TOTAL COSTO DE EQUIPAMIENTOS PARA 3 (Tres) SUB CENTROS COMUNITARIOS</b>						<b>106,560,000</b>		<b>106,560,000</b>
	<b>TOTAL INVERSION FISICA ( Infra+equip)</b>						<b>549,485,546</b>	<b>63,000,000</b>	<b>612,485,546</b>
	<b>II. FORTALECIMIENTO</b>	O.G.	Un.	Cant.	PAU	Total aporte SAS	Total Contrapartida	TOTAL	
	<b>2.1. CAPACITACIONES</b>					<b>135,000,000</b>	<b>0</b>	<b>135,000,000</b>	
1	2.1.1. - Transferencia de Capacidades a la Entidad Ejecutora, Equipo de Gestión y Gerenciamiento del Proyecto								
	✓ Capacitación para implementación de metodologías de Planificación, Administración, Gerenciamiento y evaluación del proyecto en base a los criterios y resultados esperados de Propais I / SAS	140	Jornadas	10	1,500,000	15,000,000		15,000,000	
	✓ Capacitación para el Desarrollo de Manual Operativo y de Procedimientos para implementación de Proyecto a ser implementado	140	Jornadas	10	1,500,000	15,000,000		15,000,000	
2	2.1.2. - Jornada de Capacitación								
	✓ Desarrollo y fortalecimiento del capital social e institucional	140	Jornadas	10	1,500,000	15,000,000		15,000,000	
	✓ Desarrollo de la Economía Solidaria	140	Jornadas	10	1,500,000	15,000,000		15,000,000	
	✓ Desarrollo de aspectos técnicos, productivos apropiados para el desarrollo social	140	Jornadas	10	1,500,000	15,000,000		15,000,000	
	✓ Desarrollo ambiental con enfoque territorial	140	Jornadas	10	1,500,000	15,000,000		15,000,000	
	✓ Desarrollo agro alimentario, procesamiento, conservación y comercialización de alimentos	140	Jornadas	10	1,500,000	15,000,000		15,000,000	
	✓ Desarrollo de capacidades laborales extra prediales y manejo de sistemas informáticos	140	Jornadas	10	1,500,000	15,000,000		15,000,000	
	✓ Desarrollo de capacitaciones para elaboración de proyectos y micro proyectos de desarrollo comunitario	140	Jornadas	10	1,500,000	15,000,000		15,000,000	
						<b>135,000,000</b>	<b>0</b>	<b>135,000,000</b>	
3	<b>2.2. ASISTENCIA TECNICA</b>								
	2.2.1. - Transferencia de Capacidades y Asistencia Técnica a la Entidad Ejecutora, Equipo de Gestión y Gerenciamiento del Proyecto								
	✓ Asistencia Técnica para implementación de metodologías de Planificación, Administración, Gerenciamiento y evaluación del proyecto en base a los criterios y resultados esperados de Propais II / SAS	140	Jornadas	10	1,500,000	15,000,000		15,000,000	

Secretaría de Acción Social / Propais II

	✓ Asistencia Técnica por el Desarrollo de Manual Operativo y de Procedimientos para implementación de Proyecto a ser implementado	140	Jornadas	10	1,500,000	15,000,000	15,000,000	
4	<b>2.1.2. + Jornada de Asistencia Técnica</b>							
	✓ Asistencia Técnica por el Desarrollo y fortalecimiento del capital social e institucional	140	Jornadas	10	1,500,000	15,000,000	15,000,000	
	✓ Asistencia Técnica por el Desarrollo de la Economía Solidaria	140	Jornadas	10	1,500,000	15,000,000	15,000,000	
	✓ Asistencia Técnica por el Desarrollo de aspectos técnicos, productivos apropiados para el desarrollo social	140	Jornadas	10	1,500,000	15,000,000	15,000,000	
	✓ Asistencia Técnica por el Desarrollo ambiental con enfoque territorial	140	Jornadas	10	1,500,000	15,000,000	15,000,000	
	✓ Asistencia Técnica por el Desarrollo agro alimentario, procesamiento, conservación y comercialización de alimentos	140	Jornadas	10	1,500,000	15,000,000	15,000,000	
	✓ Asistencia Técnica por el Desarrollo de capacidades laborales extra prediales y manejo de sistemas informáticos	140	Jornadas	10	1,500,000	15,000,000	15,000,000	
	✓ Asistencia Técnica por el Desarrollo de capacidades para elaboración de proyectos y micro proyectos de desarrollo comunitario	140	Jornadas	10	1,500,000	15,000,000	15,000,000	
	<b>SUB TOTAL - FORTALECIMIENTO (Capacitación + Asistencia Técnica)</b>					270,000,000	0	270,000,000
5	<b>2.3 Preinversión</b>							
	<b>HONORARIOS PROFESIONALES : Pre-Inversión (Elaboración de Proyecto - Planos y Cálculos Computométricos -diagnostico y Línea de base inicial )</b>	140	GL	1	19,000,000	19,000,000	19,000,000	
	Personal de atención permanente y cuidado en Centro Comunitario Central	140	GL	1	30,400,000	30,400,000	30,400,000	
	Personal de atención permanente y cuidado en Centro Comunitario Zonal 1 + 2 - 3	140	GL	1	69,000,000	69,000,000	69,000,000	
	<b>SUB TOTAL PREINVERSION</b>					19,000,000	99,400,000	118,400,000
	<b>TOTAL III FORTALECIMIENTO COMUNITARIO E INSTITUCIONAL (Capacitación + Asistencia técnica + Preinversión)</b>					<b>289,000,000</b>	<b>99,400,000</b>	<b>388,400,000</b>
	<b>3 Mantenimiento</b>							
1	Infraestructuras / Centro Comunitario Central	240	gl	1	3,400,000	3,400,000	3,400,000	
2	Infraestructuras / Centro Comunitario Zonal 1 + 2 + 3	240	gl	1	2,194,250	2,194,250	2,194,250	
2	Equipamientos / Centro Comunitario Central	240	gl	1	1,500,000	1,500,000	1,500,000	
4	Equipamientos / Centro Comunitario Zonal 1 + 2 + 3	240	gl	1	717,500	717,500	717,500	
	<b>Sub Total Mantenimiento</b>					0	7,811,750	7,811,750
	<b>4. GASTOS ADMINISTRATIVOS</b>	O.G	Un.	Cant.	PAU	Total aporte SAS	Total Contrapartida	TOTAL.
1	<b>4.1 Operación Directos ***</b>							
	<b>Insumos básicos</b>							
	insumos básicos, medicamentos, mercaderías varias de almacén solidario para capital rotativo inicial de Centro Comunitario Central	210	gl	1	2,000,000	2,000,000	2,000,000	

Isabelino Alvarez V. *IAV*  
 Coordinador  
 C.D. de Alta Verapaz 36

	Insumos básicos, medicamentos, mercaderías varias de almacén solidario para capital rotativo inicial de Centro Comunitario Zonal 1 + 2 + 3	210	gl	1	3,000,000		3,000,000	3,000,000
	<b>Servicios básicos</b>							
	Pagos de servicios de suministro de energía eléctrica y agua Centro Comunitario Central	210	gl	1	600,000		600,000	600,000
	Pagos de servicios de suministro de energía eléctrica y agua Centro Comunitario Zonal 1 + 2 + 3	210	gl	1	900,000		900,000	900,000
II	<b>Indirectos ****</b>							
	Personal ocasional contratado (contador)	140	gl	1	15,000,000	15,000,000		15,000,000
	Pago de servicios de sistematización y socialización de información de gestión administrativa y organizativa del Centro Comunitario Central, Zonal 1-2-3	140	gl	1	19,000,000	19,000,000		19,000,000
	<b>Insumos administrativos</b>					0		0
	Papelera e insumos de oficina, insumos informáticos, software informáticos - insumos de para registros administrativos para Centro Comunitario Central, Zonal 1-2-3	330	gl	1	45,000,010	45,000,010		45,000,010
	<b>TOTAL GASTOS ADMINISTRATIVOS</b>					<b>79,000,010</b>	<b>6,500,000</b>	<b>85,500,010</b>

Isabelino Alvarez V. *IAV* 37  
 Coordinador  
 C.D.D. de Alto Vera

RESUMEN GENERAL			Total aporte SAS	Total Contrapartida	TOTAL
TOTAL APORTE SAS en Gs.			917,485,556		
TOTAL CONTRAPARTIDA en Gs.				176,711,750	
TOTAL GENERAL					1,094,197,306
Porcentaje de aportes			83.85	16.15	100.00
Infraestructura más Equipamiento		60%	549,485,546	59.9%	
Fortalecimiento Comunitario e Institucional		30%	289,000,000	31.5%	
Gastos Administrativos %		10%	79,000,010	8.6%	
Inversión por familia G.	965,774.27	10%	917,485,556	100%	
Inversión por familia S	S 219.49				

Isabelino Alvarez V.  
 Coordinador  
 C.O.D. de Alto Vera

*IALV* 38

VII. Modelo de Gestión

1. Organización general del proyecto (estructura, coordinación responsables, mecanismo de toma de decisiones)

- Se plantea el siguiente cuadro de corresponsabilidad para la concreción de productos esperados, la cual será gestionada para su implementación por:
- E.E. (Equipo Ejecutor): Administrador y gerenciamiento del proyecto ( Consultoría. Externa)
- E.T.G.L. (Equipo Técnico de Gestión Local) Co-administración y gerenciamiento local
- C.D.C. (Comisión Directiva del Consejo) Controlar - seguimiento
- O.M. (Organizaciones Miembros) Controlar y actor clave
- P.M. (Población Meta) Controlar y actor clave

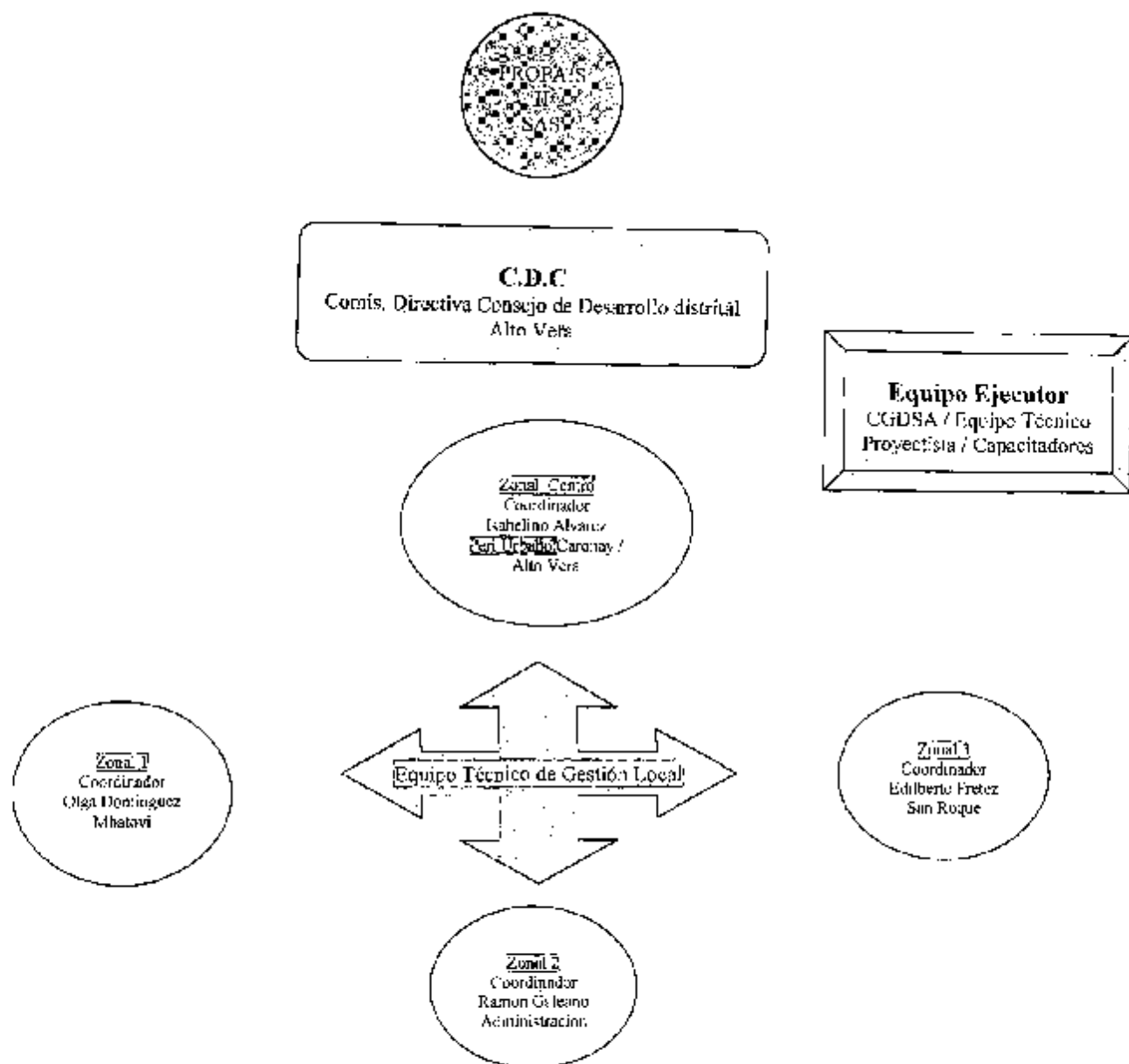

Isabelino Alvarez V. *SAO*  
 Coordinador  
 C.D.C. de Alto Vera

La organización e implementación del proyecto será ordenada por producto esperado y tendrá la siguiente organización de responsabilidades de tareas para alcanzar el logro de los objetivos del proyecto.

Insumos	Actividades de transformación	Productos	Impacto	Corresponsables
<b>Inversión Social de Capital</b> Infraestructura y equipamientos	Administración y mantenimiento de bienes y servicios comunitarios	Mejoramiento de la gestión de acceso a servicios comunitarios	Comunidades mejoran sus infraestructuras y servicios comunitarios	<ul style="list-style-type: none"> <li>E.E.</li> <li>Equipo Técnico</li> <li>Comité de Gestión</li> <li>Comisión Directiva del Consejo</li> <li>Organizaciones miembros</li> <li>Población meta</li> </ul>
<b>Inversión Social / Fortalecimiento Institucional</b>				
MODULO 1.1 y MODULO 1.2	III. Asistencia técnica permanente para la implementación de metodologías de Planificación, Administración, Gerenciamiento y evaluación del proyecto en base a los criterios y resultados esperados de Propais II / SAS	<ul style="list-style-type: none"> <li>Planes Operativos implementados</li> <li>Proyectos Comunitarios implementados</li> </ul>	Comunidades inician proceso de desarrollo planificado y ordenado	<ul style="list-style-type: none"> <li>E.E.</li> <li>Equipo Técnico</li> <li>Comité de Gestión</li> <li>Comisión Directiva del Consejo</li> <li>Organizaciones miembros</li> <li>Población meta</li> </ul>
MODULO 2.1	Asistencia técnica personalizada a líderes sociales y cooperadores para capacitarles en Desarrollo y fortalecimiento del capital social e institucional comunitaria	<ul style="list-style-type: none"> <li>Desarrollo de liderazgo comunitario</li> </ul>	Comunidades inician proceso de desarrollo con participación activa de líderes sociales	<ul style="list-style-type: none"> <li>E.E.</li> <li>Equipo Técnico</li> <li>Comité de Gestión</li> <li>Comisión Directiva del Consejo</li> <li>Organizaciones miembros</li> <li>Población meta</li> </ul>
MODULO 2.2	Asistencia técnica personalizada a líderes sociales y cooperadores para capacitarles en Desarrollo de la Economía Solidaria	<ul style="list-style-type: none"> <li>Desarrollo de espacios de economías solidarias</li> </ul>	Comunidades inician proceso de desarrollo a partir de iniciativas de mercados con enfoque solidario	<ul style="list-style-type: none"> <li>E.E.</li> <li>Equipo Técnico</li> <li>Comité de Gestión</li> <li>Comisión Directiva del Consejo</li> <li>Organizaciones miembros</li> <li>Población meta</li> </ul>
MODULO 2.3	Asistencia técnica personalizada a líderes sociales y cooperadores para capacitarles en Desarrollo de aspectos técnicos, productivos apropiados para el desarrollo social	<ul style="list-style-type: none"> <li>Desarrollo y preparación de productores/as participantes agroecológicos</li> </ul>	Comunidades inician proceso de desarrollo con participación activa de productores/as participantes	<ul style="list-style-type: none"> <li>E.E.</li> <li>Equipo Técnico</li> <li>Comité de Gestión</li> <li>Comisión Directiva del Consejo</li> <li>Organizaciones miembros</li> <li>Población meta</li> </ul>
MODULO 2.4	Asistencia técnica personalizada a líderes sociales y cooperadores para capacitarles en Desarrollo ambiental con enfoque territorial	<ul style="list-style-type: none"> <li>Desarrollo de capacidades ambientales con enfoque territorial</li> </ul>	Comunidades inician proceso de desarrollo con enfoque territorial	<ul style="list-style-type: none"> <li>E.E.</li> <li>Equipo Técnico</li> <li>Comité de Gestión</li> <li>Comisión Directiva del Consejo</li> <li>Organizaciones miembros</li> <li>Población meta</li> </ul>
MODULO 2.5	Asistencia técnica personalizada a líderes sociales y cooperadores para capacitarles en Desarrollo agro	<ul style="list-style-type: none"> <li>Desarrollo de capacidades agroalimentarias</li> </ul>	Comunidades mejoran base y capacidad agroalimentaria	<ul style="list-style-type: none"> <li>E.E.</li> <li>Equipo Técnico</li> <li>Comité de Gestión</li> <li>Comisión Directiva del Consejo</li> </ul>

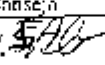
Isabelino Alvarez V.   
 Coordinador  
 C.O.D. de Alto Vera



	alimentario, procesamiento, conservación y comercialización de alimentos			<ul style="list-style-type: none"> <li>• Organizaciones miembros</li> <li>• Población meta</li> </ul>
MODULO 2.6	Asistencia técnica personalizada a líderes sociales y cooperadores para capacitarlos en Desarrollo de capacidades laborales extra prediales y manejo de sistemas informáticos	<ul style="list-style-type: none"> <li>• Desarrollo de capacidades laborales extra prediales y manejo de sistemas informáticos</li> </ul>	Comunidades mejoran su desarrollo mediante el aporte de las capacidades laborales extra prediales y manejo informático de los jóvenes	<ul style="list-style-type: none"> <li>• E.c.</li> <li>• Equipo Técnico Comité de Gestión</li> <li>• Comisión Directiva del Consejo</li> <li>• Organizaciones miembros</li> <li>• Población meta</li> </ul>
MODULO 2.7	Asistencia técnica personalizada a líderes sociales y cooperadores para capacitarlos en Desarrollo de capacidades para elaboración de proyectos y micro proyectos de desarrollo comunitario	<ul style="list-style-type: none"> <li>• Desarrollo de capacidades de líderes sociales en elaboración de proyectos de desarrollo comunitario</li> </ul>	Comunidades mejoran su calidad de vida mediante la implementación de proyectos sociales elaborados por la misma comunidad.	<ul style="list-style-type: none"> <li>• E.E.</li> <li>• Equipo Técnico Comité de Gestión</li> <li>• Comisión Directiva del Consejo</li> <li>• Organizaciones miembros</li> <li>• Población meta</li> </ul>

1. Participación de la comunidad en la gestión del proyecto

- La comunidad beneficiaria tendrá un 100% de participación en el proyecto, ya que de hecho se involucro en el proceso de validación de diagnósticos, y propuesta del perfil del presente proyecto que fue elaborado dentro del Marco de la Iniciativa emprendida para la formación de la Red de Consejos de desarrollo Distritales, actualmente propiciada por los Consejos de Desarrollo Distrital de San Pedro del Paraná y Alto Vera donde para Propais II se realizaron los diagnósticos y análisis con líderes de ambos distritos.
- Las propuestas de desarrollar la implementación del proyecto a partir de audiencias públicas antes de iniciarse el proyecto son muestras claras de que el objetivo es la participación activa de la comunidad.

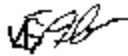
Isabelino Alvarez   
 Coordinador  
 C.C.D. de Alto Vera



SECRETARIA DE  
ACCION  
SOCIAL

Fortalecimiento del Capital Social



PRESIDENCIA DE  
LA REPUBLICA  
DEL PARAGUAY

Económico, Ambiental, Estructural y de Servicios del Consejo de Desarrollo Distrital de San Pedro del Paraná y Organizaciones Asociadas

**PROPAISI**

PROGRAMA PARAGUAYO DE INVESTACIONES SOCIALES

SECCION PLAN

Consejo de Desarrollo Distrital de San Pedro del Paraná y Organizaciones Asociadas

**ASPECTOS AMBIENTALES**

**ASPECTOS AMBIENTALES INCORPORADOS EN LOS PROYECTOS**

**Fortalecimiento del Capital Social, Económico, Ambiental, Estructural y de Servicios del Consejo de Desarrollo Distrital Alto Vera (CDDAV) y Organizaciones Asociadas (OA)**

**ENTIDAD EJECUTORA**

Consejo de Desarrollo Distrital Alto Vera

Isabelino Alvarez V.  
Coordinador  
C.D.D. de Alto Vera

*IAV*  
*HD*



### ASPECTOS AMBIENTALES

#### A. Identificación del área de intervención del proyecto

➤ Imagen satelital del área de intervención del Proyecto



• Local Comunitario Zonal 1 Colonia Mbatovi – Alto Vera (Imagen satelitel ; (Fuente google earth)



• Local Comunitario Zonal 2 Colonia Administración – Alto Vera (imagen satelitel ; (Fuente google earth)

Isabelino Alvarez V.  
Coordinador  
C.D.D. de Alto Vera

590

h3

ASPECTOS AMBIENTALES

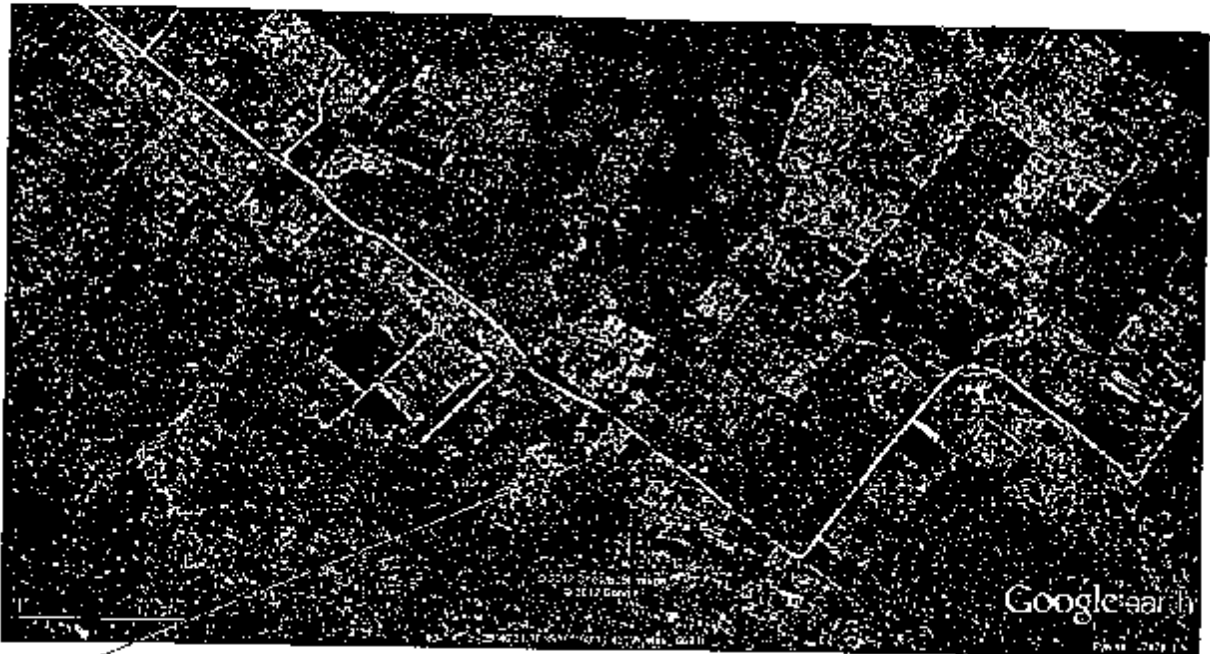

Local Comunitario Zonal 3 Colonia San Roque - Alto Vera (imagen satelital ; (Fuente google earth)

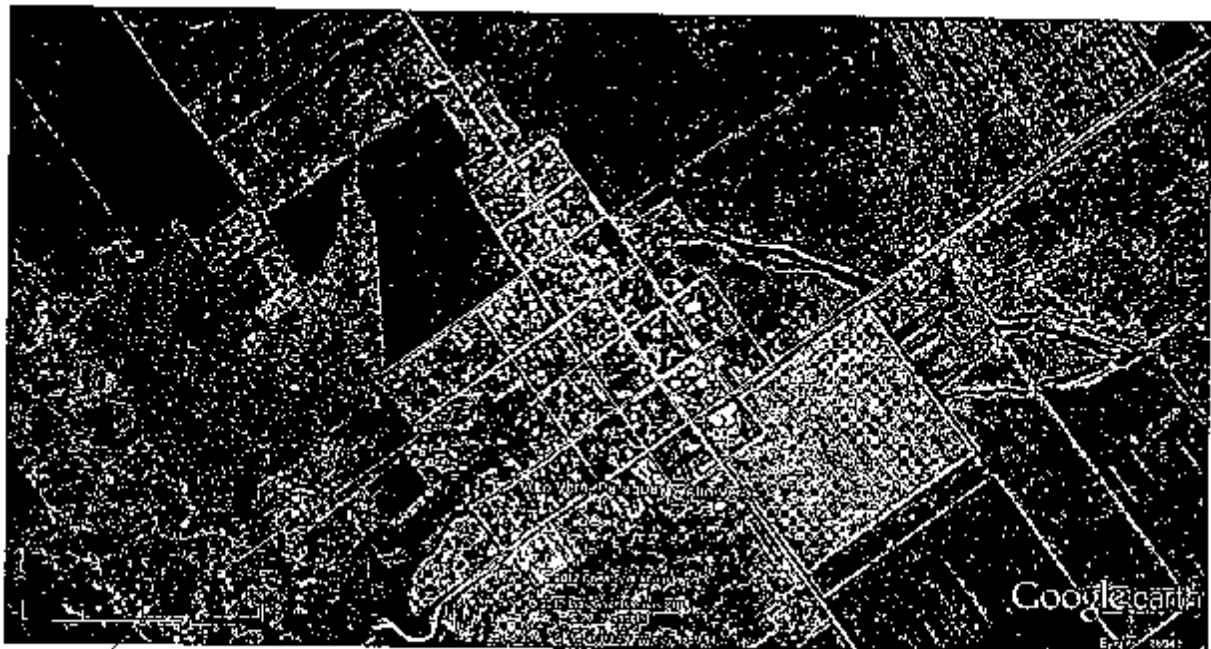

Local Central: casco urbano de Carohay - Alto Vera (imagen satelital ; (Fuente google earth)



### ASPECTOS AMBIENTALES

- Nº Cuenta Corriente Catastral o Nº Finca del inmueble
- Zonal 1: Localidad de Mbatovi, Colonia Juan Pablo II, Manzana "\_\_\_", Lote 43, con una superficie de 10.800 m<sup>2</sup> (90 x 120 m<sup>2</sup>) Colindante al APS de Mbatovi.
- Zonal 2: Localidad de la Colonia Administración, Manzana "J", Lote 5-C con una superficie de 1 ha (80 x 125 m<sup>2</sup>), colindante al local de la Asociación de Productores
- Zonal 3: Localidad de la Colonia San Roque Gonzalez de Sta Cruz, Manzana "II", Lote 65 con una superficie de 1200 m<sup>2</sup> (40 x 30 m<sup>2</sup>)
- Local Central: Predio municipal de 1.000 m<sup>2</sup> (20x50 m<sup>2</sup>) ubicado en el casco urbano de Alto Vera colindante al vivero municipal de Alto Vera, inmueble caracterizado por Cta. Cte. Nro: 23-0038-08 sobre la calle San Jose Obrero esq/ Acosta Nu, todos ubicados en la Jurisdicción del Municipio de Alto Vera

#### B. Descripción del área

- Superficie del terreno
- Zonal 1: Localidad de Mbatovi, Colonia Juan Pablo II, Manzana "\_\_\_", Lote 43, con una superficie de 10.800 m<sup>2</sup> (90 x 120 m<sup>2</sup>) Colindante al APS de Mbatovi
- Zonal 2: Localidad de la Colonia Administración, Manzana "J", Lote 5-C con una superficie de 1 ha (80 x 125 m<sup>2</sup>), colindante al local de la Asociación de Productores
- Zonal 3: Localidad de la Colonia San Roque Gonzalez de Sta Cruz, Manzana "II", Lote 65 con una superficie de 1200 m<sup>2</sup> (40 x 30 m<sup>2</sup>)
- Local Central: Predio municipal otorgado por el Verbo divino de 1.000 m<sup>2</sup> (20x50 m<sup>2</sup>) ubicado en el casco urbano de Alto Vera colindante al vivero municipal de Alto Vera, inmueble caracterizado por Cta. Cte. Nro: 23-0038-08 sobre la calle San Jose Obrero esq/ Acosta Nu, todos ubicados en la Jurisdicción del Municipio de Alto Vera

*Signature*

ASPECTOS AMBIENTALES

➤ Mapa o plano de ubicación del sitio de emplazamiento del componente del proyecto (obras de infraestructura, actividades agrícolas, otros)



Local Comunitario Zonal 1 Colonia Mbatova – Alto Vera (imagen satelital ; (Fuente google earth)



Local Comunitario Zonal 2 Colonia Administración – Alto Vera (imagen satelital ; (Fuente google earth)

*Signature*

*Handwritten mark*

ASPECTOS AMBIENTALES

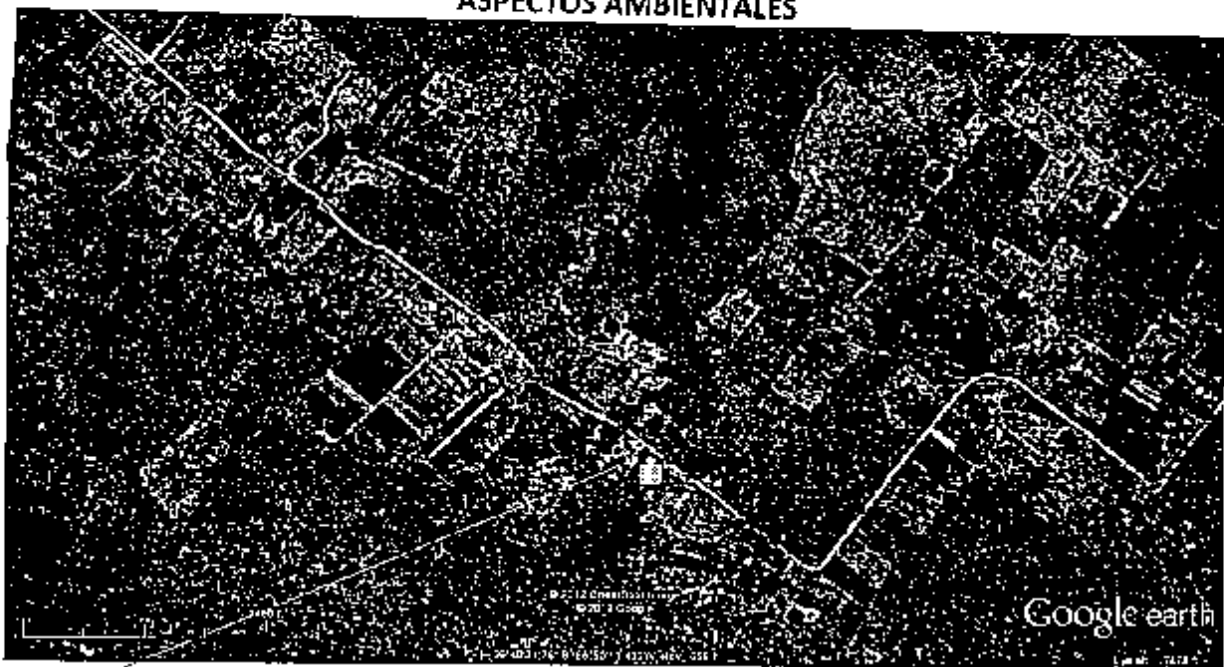

- Local Comunitario Zonal 3 Colonia San Roque - Alto Vera (Imagen satelital ; (Fuente google earth)



- Local Central: casco urbano de Caronay - Alto Vera (imagen satelital ; (Fuente google earth)



**ASPECTOS AMBIENTALES**

➤ Descripción del terreno:

Localización	Cuerpos de agua (río, arroyo, lago, laguna)	Humedales (esteros)	Tipos de vegetación (pastizal, arbustiva, arbórea)
Zonal 1 Mbatovi	Suelo franco arenoso, buen drenaje, el arroyo mas cercano se encuentra a 1.000 mts	No hay presencia	Vegetación ralo y baja cubierta de pastizales no hay arboles
Zonal 2 Administración	Suelo franco arenoso, buen drenaje, el arroyo mas cercano se encuentra a 800 mts	No hay presencia	Vegetación ralo y baja cubierta de pastizales no hay arboles
Zonal 3 San Roque	Suelo franco arenoso, buen drenaje, el arroyo mas cercano se encuentra a 500 mts	No hay presencia	Vegetación ralo y baja cubierta de pastizales no hay arboles
Local Central Caronay	Suelo franco arenoso, buen drenaje, el arroyo mas cercano se encuentra a 200 mts	No hay presencia	Vegetación ralo y baja cubierta de pastizales no hay arboles





**ASPECTOS AMBIENTALES**

**C. Descripción del componente (obras de infraestructura, actividades agrícolas, otros)**

Describir las acciones más significativas que incidan en el aspecto ambiental durante el proceso de construcción de obras de infraestructura, producción agrícola y otros; señalando las medidas ambientales recomendadas.

Utilizar como información básica el siguiente cuadro de:

**MEDIDAS AMBIENTALES RECOMENDADAS DURANTE LA EJECUCION DEL PROYECTO**

ACTIVIDADES	EFFECTOS AMBIENTALES	RECOMENDACIONES Y MEDIDAS AMBIENTALES
<b>CONSTRUCCION DE:</b> (ej. Centro comunitario)		
<ul style="list-style-type: none"> <li>• Movimiento de suelo en las 4 zonas de construcción (Excavación 30 cm x 40 cm para cimiento)</li> <li>• Instalaciones sanitarias 1 baño con cámara séptica,</li> <li>• instalaciones eléctricas básicas</li> </ul>	<ul style="list-style-type: none"> <li>o Peligro para la integridad física de personas</li> <li>o Generación Residuos sólidos</li> <li>o -Generación y Disposición Final de Aguas Residuales</li> </ul>	<ul style="list-style-type: none"> <li>✓ Cercado y señalización de obra</li> <li>✓ Sistema a ser implementado sobre Disposición Final de Residuos Sólidos</li> <li>✓ Sistema a ser implementado sobre Disposición Final de Aguas Residuales con cámara séptica, colocación de basureros</li> </ul>
<b>PRODUCCION DE:</b> (Almacén solidario - Farmacia Social – comedor comunitario)		
<ul style="list-style-type: none"> <li>- Residuos sólidos orgánicos e Inorgánicos originados de las actividades del proyecto</li> <li>- Residuos líquidos orgánicos (derivados lácteos)</li> </ul>	<ul style="list-style-type: none"> <li>Peligro para la integridad física de personas</li> <li>- Generación Residuos sólidos</li> <li>-Generación y Disposición Final de Aguas Residuales</li> </ul>	<ul style="list-style-type: none"> <li>Señalización por cada actividad</li> <li>-Disposición Final de Residuos Sólidos orgánicos e inorgánicos en recipientes adecuados diferenciados por color (Bolsas plásticas y plastillera)</li> <li>- Disposición Final de Aguas Residuales en cámara séptica</li> </ul>

*Isabelino Alvarez V.*

Isabelino Alvarez V.  
Coordinador  
C.D.D. de Alto Vera

*LA*