

PROGRAMA PARAGUAYO DE INVERSIONES SOCIALES
Secretaría de Acción Social

PROPAIS II

Plan Integral de Desarrollo Social - P I D S
Distrito de Villa Oliva
Departamento de Ñeembucú
Paraguay

MEMORIA DESCRIPTIVA

Entidad Ejecutora

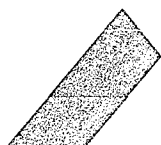

CUSPIDE

Centro Unificado de Sociología y Politología para la Investigación,
Docencia y Extensión

VOLUMEN I

Junio /2012

MEMORIA DESCRIPTIVA

INDICE DE CONTENIDO

I. Introducción

II. Antecedentes de la comunidad

1. Nombre de la Comunidad
2. Localización geográfica
3. Descripción de la comunidad
4. Demografía y actividad económica
5. Organización social

III. Identificación de problemas y diagnóstico de situación

1. Identificación de la problemática de la comunidad
2. Diagnóstico de situación
 - 2.1. Situación de los servicios
 - 2.2. Ingresos
 - 2.3. Organización social
 - 2.4. Infraestructura física
 - 2.5. Equipamiento social
 - 2.6. Situación ambiental
3. Requerimientos, línea de base y población objetivo
 - Línea de Base
 - Población objetivo
 - Árbol de Problemas y Objetivos
 - Marco Lógico del Plan

IV. Proyectos que componen el PIDS

- Síntesis y Marco Lógico de los Proyectos del PIDS
- Matriz de Marco Lógico general del PIDS

V. Financiamiento y ejecución del Plan

- a) Presupuesto y financiamiento del Plan
- b) Cronograma de ejecución física y financiera del Plan
- c) Supervisión del Plan
- d) Organización para la ejecución

VI. Diagnóstico ambiental

VII. Viabilidad del Plan

VIII. Anexos

- Documentos respaldatorios requeridos

DESARROLLO DE CONTENIDO

I. INTRODUCCIÓN

El PIDS distrital de VILLAL OLIVA, departamento de Ñeembucú, responde a necesidades identificadas participativamente entre los representantes genuinos de los actores sociales del desarrollo local, por medio de entrevistas, reuniones comunitarias, antecedentes del Programa FIS ejecutado en el distrito, e informaciones de la DGEEC.

Se priorizaron las siguientes áreas de intervención: Organización, Producción y Pequeños Negocios y Saneamiento Ambiental, porque se consideraron las necesidades más sentidas de la población en general que afectan todos los pobladores y particularmente, al sector más vulnerable.

Los proyectos propuestos son acciones innovadoras, económica, social y ambientalmente sostenibles y sustentables, que pretenden contribuir al mejoramiento de la calidad de vida de la población en situación de pobreza en particular y de la población total distrital, en general, con el objetivo de lograr incorporación social y económica a la sociedad.

1. **Nombre del Proyecto:** Plan Integral de Desarrollo Social de Villa Oliva
2. **Entidad Ejecutante:** CUSPIDE (Centro Unificado de Sociología y Politología para la investigación, Docencia y Extensión)

- Dirección :** De las Residentas 1443
- Teléfonos:** 210 587
- Responsables:**

Ana de la Luz Cuellar	Presidenta
Maria Gloria Hicks	Secretaria
Lourdes Cabañas	Tesorera
Horacio Paiva	Contador

3. **Responsable Técnica:** Ana de la Luz Cuellar
4. **Ubicación del distrito:** Departamento de Ñeembucú, distante de Asunción unos 115 km
5. **Cantidad de Habitantes:** 3254 personas
6. **Cantidad de Hogares:** 813
7. **Principales referentes comunitarios participantes en la elaboración de la propuesta:**

Nombre	Institución u organización	Cargo
Edgardo Joel Agüero	Municipalidad	Intendente
Arnaldo Javier Galeano	Municipalidad	Secretario General
Lidia Ramírez	Municipalidad	Concejel
Arsenio Rojas	Comisión Vecinal	Presidente
Segundo Martínez	Asociación de Pescadores	Presidente
Esperanza Alegre	Colegio Nacional	Coordinadora

II. Antecedentes de la comunidad

1. Nombre de la Comunidad: Villa Oliva

2. Localización Geográfica

El distrito de Villa Oliva (Departamento de Ñeembucú) se encuentra en el extremo Sur-Oeste de la región Oriental. La comunidad lleva el nombre de Villa Oliva en homenaje a su primera pobladora Doña Oliva y fue fundada el 1 de abril de 1.845, por el padre Fidel Maíz durante la presidencia de Don Carlos Antonio López.

El distrito se ubica a 115 km de la ciudad de Asunción. Limita al norte con el arroyo Paray, al este con el Lago Ypoá, al oeste sus costas están bañadas por el Río Paraguay y al sur limita con Villa Franca. La localidad se encuentra dentro del área de amortiguamiento del Parque Nacional Ypoa

Villa Oliva cuenta con una superficie total de 161.100 hectáreas, distribuidas en 5 comunidades cuyas distancias del casco urbano varían sustancialmente entre 7 a 40 km.

Según el cuadro siguiente se puede apreciar de manera general la realidad de cada comunidad del distrito.

Nombre de la comunidad	Total población	N° de Familias	Característica territorial – cultural (rural o urbano)	Distancia del núcleo urbano	Organizaciones Existentes
1.Zanjita	812	170	Cuenta con casco urbano y 5 barrios rurales	8 km	Asociación de Pescadores, Comisión de Campo Comunal, Comisión pro: -salud, agua, ACES, capilla
2.San Juan	660	110	Es una comunidad rural	20km	Comisión pro: -salud, agua, ACES, capilla
3.Yvypohyi	540	90	Cuenta con casco urbano y rural	30km	Comisión pro: -salud, agua, ACES, capilla
4.Estanzuela	621	130	Cuenta con casco urbano y tres barrios alrededor	40 km	Comisión pro Campo Comunal
5.Rincón Paray	162	27	Es una comunidad rural	37km	Comisión ACES

Fuente: Diagnostico FIS-CERI

De los 115 Kms de distancia entre Asunción y Villa Oliva, 70 Kms están asfaltadas, el resto es ruta enripiada y terraplenadas mantenidas esporádicamente por la Gobernación y MOPC con sus escasas máquinas que disponen. De donde se deduce que existe una gran necesidad de una mejor gestión por parte de las instituciones encargadas para la pronta y

urgente ejecución de proyectos de construcción de pavimento que llegue hasta la ciudad de Alberdi e inclusive hasta la capital departamental.

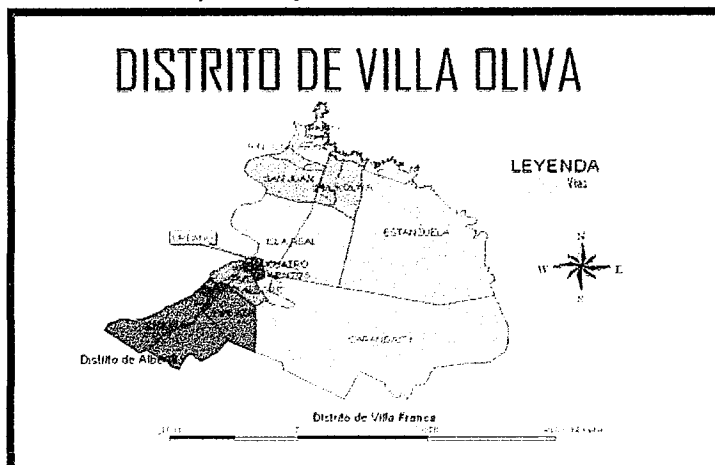

3. Descripción de la comunidad

Presenta un ecosistema muy frágil y vulnerable en cuanto al manejo de suelo, y una biodiversidad cada vez más presionada por el avance de la tecnología y de las actividades del hombre. Un mal manejo de los recursos naturales para la producción agropecuaria y cualquier actividad antrópica puede resultar en un desequilibrio muy violento poniendo en jaque la biodiversidad y en general los recursos naturales de la región.

• Características de las viviendas

Con relación a la habitabilidad la mayoría población cuentan con viviendas muy precarias, pisos de tierra, techos de paja, karanday. Los materiales utilizados para la construcción de las viviendas no son adecuadas para resistir condiciones climáticas tales como lluvias e inundaciones. La mayor parte de las viviendas poseen dos piezas, lo cual nos habla de altos porcentajes e hacinamiento.

Los servicios básicos como el agua potable solamente existe en la ciudad de Villa Oliva, aunque en la actualidad el FOCEM, está construyendo un tanque para proveer agua a la compañía Zanjita, el cual beneficiara a alrededor de 150 familias.

En relación a los demás servicios, son marcados los altos índices de hogares sin servicios sanitarios y la eliminación de residuos de manera incorrecta.

“Los vecinos amontonan sus basuras, cuando hay mucho pasa un camión de la municipalidad y llevan a enterrar cerca del río otro/as quemar en sus casas”, versión de una vecina entrevistada

Situación de la vivienda	urbano (%)	rural (%)
Viviendas con electricidad:	83.3	75.2
Viviendas con agua corriente	sd	sd
Vivienda con recolección de basura	sd	sd
Viviendas que utilizan leña o carbó	60.9	89.8
Viviendas con un cuarto	50.0	47.7
Viviendas con hacinamiento	28.2	25.1
Baño moderno conectado a red publica	sd	sd
Baño moderno conectado a pozo ciego	51.3	23.1

Fuente: DGEEC, Atlas de Necesidades Básicas Insatisfechas, Censo 2002, Fdo. De la Mora, junio 2005

4. Demografía y actividad económica

• Conformación de la población

Según los datos del Censo de 2002 el municipio de Villa Oliva cuenta con una total de 3.254 habitantes. Es una población con un alto porcentaje de jóvenes, alrededor del 46,3 % del total de su población se encuentran entre los que poseen 0 a 19 años. Por otro lado existe una pequeña diferencia entre hombres y mujeres.

Del mencionado total 639 habitantes se encuentran en el sector urbano y 2.615 en el sector rural¹.

Total de población	
Por edades	
De 0 a 4 años	339
De 5 a 9 años	384
De 10 a 14 años	359
De 15 a 19 años	325
De 20 a 24 años	242
De 25 a 29 años	178
De 30 a 34 años	166
De 35 a 39 años	189
De 40 a 44 años	209
De 45 a 49 años	159
De 50 a 54 años	138
De 55 a 59 años	104
De 60 a 64 años	111
De 65 y más años	351
Total	3.254

Distribución de la Poblacion por sexo

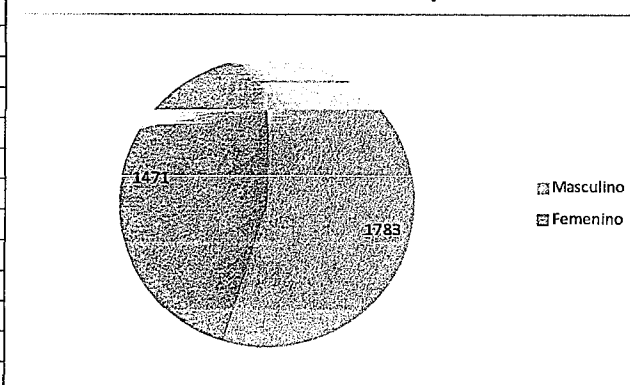

Fuente: Diagnostico FIS

• Principales actividades económicas

La ganadería es una de las principales actividades del distrito de Villa Oliva, inclusive en este sector de producción se encuentran algunas que se pueden caracterizar como pequeña ganadería o familiar. La pesca es otra de las actividades; un importante porcentaje de los pobladores se dedican como principal actividad tanto para la comercialización como medio de sustento diario. Igualmente la extracción de miel

¹ DGEEC, Ñeembucú, Principales indicadores, Población y Viviendas, año 2002

silvestre; se debe mencionar además que un importante número de familias cuentan con huertas.

La Ganadería

Villa Oliva cuenta con una superficie total de 161.100 hectáreas, la mayor parte de ellas presentan característica topográfica plana y anegadiza, con extensos humedales formando parte de gran cuenca del Río Paraguay, además del Lago Ypoa. En el distrito corren varios cursos de agua de diversa magnitud como riachos y arroyos lo que favorece la cría de ganados.

Esta actividad aparece en el primer lugar con 43,2%, sin embargo aquí es importante aclarar que actualmente muchos de los ganaderos lugareños vendieron sus estancias a personas que viven en Asunción y otros lugares, lo cual trae como consecuencia menos posibilidad de ocupación laboral para gente del lugar, al contar estos con sus propios personales.

En todo el departamento de Ñeembucú la mayoría de las familias se dedican a la ganadería por la característica de la zona. El distrito de Villa Oliva por el inmenso campo, esteral, y el agua que anteriormente era más abundante. La salvedad es la existencia de varias estancias de grandes extensiones con una marcada tendencia al aumento; inclusive se conocen casos de conflictos relacionados a la apropiación de los campos comunales de algunas compañías del distrito. Anteriormente los pequeños ganaderos con facilidad podrían tener una dote de 10 a 20 ganados sin necesidad de contar con una extensión importante de tierra. Actualmente los pequeños ganaderos están luchando por conservar los campos comunales de tal forma que puedan seguir creciendo².

La Agricultura

El desarrollo agrícola es inferior a la ganadería dado que alto porcentaje de las familias no cuentan con suficientes terrenos aptos para cultivos agrícolas y a esto se añade la poca preparación técnica de los pobladores para este rubro, además la tierra no es muy apta para los cultivos. Los habitantes se identifican más con la ganadería y tienen mayor conocimiento sobre el manejo de ganados vacunos, ovejas y cabras.

La Pesca

Es también una de las actividades que caracterizan a la zona por contar con el río Paraguay y varios arroyos afluentes, tajamares y riachos en donde las familias realizan la pesca tanto para comercializar, o como medio de subsistencia y otros que lo realizan como actividades recreativas. En el distrito se cuenta con tres asociaciones de pescadores reconocidas, estas se dedican a proveer los pescados a grandes intermediarios quienes ofrecen bajos precios por la producción.

² Diagnóstico distrital de Villa Oliva

La Tenencia de la tierra

La zona se caracteriza por la existencia de grandes extensiones de propiedades privadas, explotadas por los grandes ganaderos. De modo que queda una minoritaria proporción de tierra destinada a los pequeños agricultores y pobladores de la zona. Un alto porcentaje de las viviendas ubicadas en el sector urbano (60 %) y rural (69%) están asentados en terreno fiscal, también es llamativa la cantidad de familias que viven en terrenos de parientes.

Viviendas y tenencia de la tierra	
Viviendas urbanos en terreno fiscal	60
Viviendas rurales en terreno fiscal	69
Viviendas urbanos en terrenos de hecho	1
Viviendas rurales en terrenos de hecho	42

Fuente: Atlas del Desarrollo Humano, Paraguay 2005. PNUD.

5. Organización social

En la comunidad existen organizaciones que se han conformado en relación a actividades económicas concretas, sin embargo las mismas no están consolidadas, tienen una limitada capacidad de gestión, otras surgen esporádicamente y desaparecen después de terminar el objetivo, en general tienen miradas cortoplacistas.

De esta manera se cuenta con tres asociaciones de Pescadores (alrededor de 137 familias) que funcionan específicamente para la comercialización de pescados. Cabe aclarar que la relación compra-venta esta sujeta a los acopiadores que llegan a la zona en camiones para trasladar la producción hasta Asunción. No se conocen casos donde la organización de pescadores haya vendido en conjunto en centros de acopios de Asunción. Tampoco los pescadores cuentan con un sistema de conservación.

Algunas familias de Villa Oliva cuentan con huertas familiares y hace unos años se había conformado un Comité de horticultores quienes se organizaron para la venta de productos hortícolas, sin embargo en el momento la misma no se encuentra en funcionamiento

En los alrededores del Casco urbano de Villa Oliva funcionan cinco comisiones vecinales cuyos objetivos están relacionados al mejoramiento del entorno barrial.

Un grupo de personas han conformado asociaciones de artesanos que agrupan a unas 30 familias. Por otro lado, existen organizaciones relacionadas a construcción de capillas, otras que tienen que ver con la educación de niños/as de las escuelas de la zona.

III. IDENTIFICACIÓN DE PROBLEMAS Y DIAGNÓSTICO DE SITUACIÓN

1. Identificación de la problemática de la comunidad

Los principales problemas de acuerdo a las distintas áreas puede resumirse en los siguientes puntos

Sectores	Problemas detectados
ALIMENTACION	Baja calidad nutritiva de los alimentos ingeridos
	Escasa oferta de productos para una alimentación sana
	Poco conocimiento para una alimentación balanceada
SALUD	Insuficiente oferta pública en salud
	Insuficiencia de profesionales de blanco
	Pocos conocimientos para los cuidados de la salud: Control Prenatal, partos institucionales, atención especial a grupos vulnerables
	Infraestructura y medios deficientes en los puestos de salud (móviles y equipamientos)
ORGANIZACION	Organizaciones débiles y dispersas Bajas capacidades de liderazgos
EDUCACION	Insuficiente acompañamiento de los padres en el proceso educativo de los hijos.
	Insuficiente infraestructura y muebles.
	Poca preparación de los profesionales de educación
	Familias poco preparadas para exigir buena educación
EMPLEO	Carencia de fuentes de trabajo
	Bajo nivel de capacitación laboral - productiva
	Baja oferta pública para la capacitación laboral
	Dificultades para la producción y comercialización
	Malas condiciones de empleabilidad
HABITABILIDAD	Alto % Viviendas precarias.
	Ausencia servicio de agua potable en las compañías.
	No cuentan con letrinas sanitarias.
	Alto % de hacinamiento en los hogares.
	Inadecuada disposición de residuos
IDENTIFICACION	alto % de niños que no están inscriptos en el Registro Civil.
	Escasa presencia de la institucional

Fuente: Diagnostico FIS-CERI

Las condiciones de pobreza y las necesidades básicas no satisfechas prevalecientes en las áreas rurales, especialmente en el departamento de Ñeembucú, las malas condiciones sanitarias en lo que respecta al uso de letrinas que algunas familias carecen de ella y otras la poseen pero en muy mal estado, la escases de fuentes de trabajo, la alimentación inadecuada, sumado a un deficiente suministro agua y carencia de otros medios de saneamiento, por lo general tiene que ver con el bajo nivel económico en que viven las familias.

El distrito de Villa Oliva cuenta con una población de alrededor de 3254 habitantes, a los efectos de este proyecto se pretende trabajar con alrededor de 1041 personas.

Si bien en la comunidad existen algunas organizaciones como ser Comisiones vecinales (5), una insipiente comisión de artesanos, asociaciones de pescadores (3), un comité de horticultores que no esta funcionando, y un consejo distrital debilitado, según lo expresado por algunos de sus miembros. Este panorama nos da cuenta de la inexistencia de organizaciones que pudieran llevar adelante un plan de desarrollo comunitario. Por lo que se incluye en esta propuesta un componente de fortalecimiento organizativo para acompañar el proyecto y gerenciar por un lado los servicios ofrecidos por el estado y por el otro obtener apoyos de otras instituciones para proseguir con el proceso de desarrollo de su comunidad.

Las ofertas de alimentos para la población de Villa Oliva son atendidas por la presencia esporádica de vendedores y macateros que vienen de otras localidades, aun existiendo algunas despensas y almacenes, que no cubren la demanda sistemática de la población. Esta situación se da de manera muy particular en cuanto a la oferta de frutas y verduras.

Por otro lado, la presencia casi constante de turistas y pescadores de otras localidades y en especial de la capital del país, hacen notoria la falta de un espacio de venta permanente de productos locales como los pescados, artesanía y productos primarios en general, como miel de abeja y cárnicos en general. La situación mencionada, perjudica a los productores ya que éstos no pueden vender sus productos a un mejor precio al consumidor final cayendo a manos de los acopiadores comerciantes, en detrimento de un mejor ingreso por sus productos.

Una de los principales problemas detectados en la comunidad, constituye la desnutrición de la población, como consecuencia de una mala alimentación o una alimentación inadecuada, este centro será fundamental para la capacitación en preparación manipulación y conservación de alimentos conducentes a una buena nutrición, esta actividad se podrá realizar de manera constante con apoyo de la municipalidad local.

El conjunto de circunstancias, que influyen sobre la salud, genera la necesidad de buscar la mejor intervención para cada uno de esos elementos, a fin de disminuir la transmisión de enfermedades. Sabido es, que existe una relación entre el estado de salud de la población y el sistema de evacuación de excretas.

Por tales razones que se plantea la construcción de letrinas con sanitarias, como una alternativa para la solución de estos problemas para dar repuesta al mejoramiento de la calidad de vida de las comunidades suburbanas y rurales del distrito de Villa Oliva.

Análisis causal

El planteamiento presentado, se realiza en primer lugar en base al diagnóstico participativo realizado en el marco del Proyecto FIS³, por otro lado se realizaron reuniones y entrevistas con autoridades comunales y vecinos de la zona; el conjunto de informaciones obtenidas forman parte del cuerpo de esta propuesta.

³ "DIAGNÓSTICO DISTRITAL Villa Oliva: APOYO A COMUNIDADES RURALES Y MUNICIPALIDADES PARA EL DISEÑO E IMPLEMENTACIÓN DE PLANES Y PROYECTOS COMUNITARIOS DE LUCHA CONTRA LA POBREZA" - SAS

A los efectos de este planteamiento se realizaron discusiones técnicas con autoridades del ejecutivo y legislativo de la Municipalidad de Villa Oliva así como con representantes de las organizaciones locales (asociación de pescadores, comisiones vecinales y representantes de instituciones de la comunidad). Esta convocatoria se realizó con el fin de dar la mayor participación posible a los involucrados en el trabajo a ser realizado. Por otro lado se recurrió a datos de fuentes secundarias a fin de complementar la información, estas fuentes fueron básicamente las elaboradas por la DGEEC.

Con las informaciones obtenidas se elaboró un árbol de problemas que da cuenta de los principales problemas que afectan a la comunidad; se debe aclarar que además se obtuvieron ideas y sugerencias que en su conjunto ofrecen alta confianza al planteamiento.

En el "árbol de problemas" aparecen los aspectos relacionados a las causas de la "marcada exclusión de vida digna" que afectan a la comunidad, malas condiciones de habitabilidad (, escasa ofertas de servicios públicos, alimentación inadecuada, escaso interés en participación comunitaria, carencias de fuentes de trabajo, saneamiento, etc. (Ver árbol de problemas).

Como consecuencia aparecen en primer lugar escasa integración social, bajo a nivel de organización, escaso acceso a servicios de salud y educación, bajo nivel de la educación y bajos ingresos. De las mismas sobresalen otras que se refieren a: la escasa práctica organizacional, ausencia de solidaridad; el escaso porcentaje de vecinos/as capacitados y concientizados y el individualismo. (En los anexos pueden encontrarse documentos que avalan la realización de los encuentros comunitarios).

2. Diagnóstico de situación

2.1 Situación de los servicios

Agua potable: el casco urbano cuenta con agua potable proveída por SENASA, sin embargo la generalidad de las viviendas de los barrios utiliza agua de pozo. La Ausencia de agua potable en todas las compañías, ocasionan diversos tipos de dificultades de salud.

En la comunidad de Zanjita, el FOCEM a través de SENASA está construyendo un tanque que abastecerá a 150 familias el cual estará disponible en la brevedad. En las demás comunidades los pobladores se rebuscan como pueden para obtener agua de cualquier tipo de fuente.

Saneamiento

Baño: Solamente el casco urbano de Villa Oliva cuenta con baños moderno; pero tanto en las zonas suburbanas barrios como en las demás comunidades existe una carencia de servicios sanitarios. Los baños que poseen son muy precarios y constituyen una fuente fundamental para el brote de enfermedades.

Disposición de basura: El municipio no cuenta con un sistema de recolección de basura, en el casco urbano, "las familias juntan sus basuras en las casas y cuando

las mismas se acumulan, la municipalidad retira y tira en un lugar que antiguamente era el matadero, en este lugar cuando se acumula mucho va un tractor de la municipalidad se hace un pozo y se la entierra,⁴ Los funcionarios asignados/as a las tareas no cuentan con ningún sistema de protección para la salud.

Situación de la salud

La asistencia médica del distrito es limitada; no se cuenta con suficiente infraestructura, equipamiento e insumos; el 50.4% de los hogares con NBI (en infraestructura sanitaria)⁵. Generalmente las personas tienen acceso al consultorio médico solamente de lunes a viernes en turno mañana, con un profesional que no es de la zona.

En caso de emergencia las personas se trasladan al Centro de Salud de Alberdi (110 Km aproximadamente) en donde la atención también es insuficiente según cuentan los pobladores, ante esta situación y cualquier dificultad de salud obligatoriamente las mismas se trasladan a la ciudad de Formosa (Argentina).

Como uno de los problemas se destaca el alto porcentaje de la población que están inscriptos en la Argentina por la poca oferta pública en el área de salud y el Registro Civil que no cuenta con suficiente materiales para una mejor atención.⁶

El Centro de Salud de Villa Oliva cuenta con:

- Consejo Local de Salud conformado y reconocido.
- Un Doctor clínico, tres enfermeras, un personal auxiliar y una encargada de limpieza.
- Consultorio gratis.
- Programa de Planificación Familiar que ofrece tres productos a la población de manera gratuita (inyectable, preservativos, pastillas).
- Servicio de odontología solamente para extracción los días sábados turno mañana debido a la falta de insumos e instrumentales para otro tipo de procedimiento.
- Control de crecimiento y Desarrollo hasta la edad escolar.
- Vacunación con todas las vacunas.

Situación de la Educación

La cobertura de educación en el distrito es estable, por lo que en todas las compañías cuentan con centro educativo, para casi todos los niveles. En el distrito existen 9 instituciones educativas de gestión pública donde se enseñan hasta el bachillerato humanístico y técnico en algunos casos, además se implementa el de Alfabetización de Adultos que funciona en la compañía Zanjita y Villa Oliva. La

⁴ Explicaciones de un vecino de la localidad

⁵ DGEEC, Atlas de Necesidades Básicas Insatisfechas, Fdo. De la Mora, junio 2005

⁶ Informaciones del Diagnostico Distrital de Villa Oliva

infraestructura de los centros educativos es insuficiente en su mayoría por lo que dificulta para que la educación sea de calidad, a esto se suma la poca preparación de los docentes⁷.

En donde se nota ciertos problemas es en la educación post primaria que en el distrito alcanza un 30.2%, a nivel urbano 42.1 % y a nivel rural 27.6 %⁸.

Dimensiones	VARIABLES	Indicadores	2009
Educación		Cant.de instituciones educativas de gestión pública	9
		Cant.de instituciones educativas de gestión privada	0
		Cobertura de la Educación Inicial	52
		Cobertura de la EEB	590
		Cobertura de la Educación Media	122
		Cobertura de la Educación Profesional	
		Cobertura de la Educación Superior	0
	Estimulación temprana	Estimulación del desarrollo motriz	0
	Personas alfabetizadas	EEB: 1º y 2º ciclo	425
		EEB: 3º ciclo	176
		Universitaria	0
Educación Permanente		42	

Fuente: Diagnostico FIS-CERI

2.2 Ingresos

Villa Oliva es uno de los distritos más pobres del Departamento de Ñeembucú. Se ubica en el lugar número 5, entre la población más pobre y el número 4 en el orden de la población en extrema pobreza (cuanto más cerca de 1, más pobre)⁹.

El ingreso promedio familiar mensual alcanza la suma de 475.992 guaraníes, 119.920 guaraníes por persona. El 64 % de su población ocupada se encuentra en el sector primario¹⁰, realizando tareas relacionadas a la ganadería, agricultura y pesca. Las principales actividades económicas de la población giran en torno a la pesca, la extracción de miel silvestre, la agricultura para el sustento familiar; extensas áreas del distrito se dedican a la producción ganadera.

Agricultura, Ganadería, Caza y Pesca	9,6% En agricultura según IAE del sector primario 43,2% En ganadería según IAE del sector primario 4,8% En casa y pesca según IAE del sector primario
Comercio, Almacén y Comunicaciones	2,4 % En comunicaciones según IAE total 4,6% En comercio según IAE total

Fuente: Atlas del Desarrollo Humano, Paraguay 2005. PNUD.

⁷ Diagnóstico distrital de Villa Oliva

⁸ DGEEC, Atlas de necesidades Básicas Insatisfechas, Fdo de la Mora, junio 2005

⁹ DGEEC, Paraguay, pobreza y desigualdad de ingresos a nivel distrital, Fdo. De la Mora, octubre 2005

¹⁰ DGEEC, Atlas de Necesidades Básicas Insatisfechas, censo 2002, Fdo. De la Mora, junio 2005

El desempleo es una realidad generalizada debido a que en la zona solo es factible la producción ganadera, y que en dicha tarea acceden una minoría de los pobladores. Algunos consiguen trabajar en las grandes estancias existentes en la zona, como peones percibiendo una retribución ínfima a costa de una dedicación más que tiempo completo, según se maneja los salarios oscilan entre 300.000 a 500.000 guaraníes mensual.

Esta ausencia de fuente laboral hace que en muchos casos tanto hombres como mujeres, se ven obligados a trasladarse al país vecino y a otros países extranjeros para poder sustentar a sus familias. Entre los habitantes de la localidad algunos realizan trabajo de jornaleros y algunas actividades informales. Como ya se menciono Villa Oliva no cuenta con industrias o empresas manufactureras.

2.3 Organización social

Se presenta una alta debilidad organizativa tanto a nivel distrital como comunitario. Si bien existen en la comunidad algunas organizaciones que se han conformado en relación a actividades económicas concretas, las mismas no están consolidadas, tienen una limitada capacidad de gestión. En general no existe conciencia de la importancia de una vida organizada, más bien lo que prevalece es una actitud con fuerte tendencia al individualismo, lo cual a su vez le lleva a tomar una actitud pasiva ante sus derechos y obligaciones.

2.4 Infraestructura física

El Aislamiento vial del distrito incide negativamente en la articulación de la oferta pública y la demanda de las comunidades carenciadas. El problema de camino es una necesidad muy sentida por la comunidad, si bien ya se logró la pavimentación de un tramo hasta la compañía Rincón Paray, desde donde ya solo existe enripiado en partes y terraplenado que no resulta para la zona por el tipo de tierra que es lodo arcilloso. Cabe resaltar aquí que el camino llega hasta la ciudad fronteriza de Alberdi, que inclusive conecta con Villa Franca. Esto demuestra que dicho camino posee un alto nivel de importancia tanto para los pobladores como para el Estado, con todo esto aún no se ha podido completar el tan anhelado pavimento completo. Con relación al servicio de transporte, solo se existe una empresa que sale de Alberdi, pasa por Villa Oliva y llega hasta Asunción con una frecuencia de cuatro veces al día.

2.5 Equipamiento social

La comunidad no cuenta con un espacio donde se conjuguen los aspectos sociales y donde los vecinos y vecinas que demanden u oferten productos puedan comercializarlos.

2.6 Situación ambiental

El área de emplazamiento del proyecto corresponde a la cuenca hidrográfica del río Paraguay y a la zona de amortiguamiento del Parque nacional Ypoa.

Por las características de la ecorregión, existen humedales y cauces hídricos que desembocan en el río Paraguay, entre los más importantes podemos citar al Arroyo Paray.

La flora de la zona está representada por numerosas especies comunes de la ecorregión del Ñeembucú.

3. Requerimientos, situación actual y población objetivo.

a. Línea de Base

La población de Villa Oliva con al menos 1 NBI es de 2475 (76.2) personas, las cuales están ubicadas en algunos barrios alejados del centro y las compañías que están incorporadas a la cabecera del distrito.

La comunidad presenta múltiples deficiencias entre las más importantes se encuentra el aislamiento vial del distrito que incide negativamente en la articulación de la oferta pública y la demanda de la población. El problema de camino que une Asunción y Villa Oliva dificulta el acceso a la comunidad y se constituye en la mayor dificultad de los pobladores para acceder a beneficios y mayores posibilidades de desarrollo del distrito. Si bien ya se logró la pavimentación de un tramo hasta la compañía Rincón Paray, 30 Km. antes de la ciudad, desde donde ya solo existe enripiado este no resulta para la zona por el tipo de suelo que posee que es arcilloso. El servicio de transporte público con el que cuenta la población proviene de la ciudad de Alberdi, pasa por Villa Oliva y llega hasta Asunción.

La población en general desconoce la importancia de la organización como alternativa para gestionar y obtener beneficios para la comunidad.

La gestión del municipio en materia de políticas locales de lucha contra la pobreza se limita a asistencia puntual a las personas que recurren hasta la oficina de la municipalidad para pedir ayuda, o simplemente en el servicio de traslado a persona en el caso de urgencia con el único vehículo que dispone la comuna.

El desempleo es otra realidad generalizada en el distrito debido a que en la zona solo es factible la producción ganadera, y que en dicha tarea acceden una minoría de los pobladores que van a trabajar a las estancias existentes en la zona, como peones percibiendo salarios oscilan entre 300.000 a 500.000 guaraníes mensuales. Esta situación hace que un alto índice de familias no cuenten con un ingreso mínimo, lo que les lleva a una situación de debilidad en el área de alimentación y nutrición.

En lo que respecta a la provisión de agua si bien existe el servicio en la ciudad de Villa Oliva, esto es de una manera irregular debido a la limitada instalación con que se cuenta, en las compañías no se cuenta con agua potable, en algunas compañías existen gestiones en marcha para conseguir.

En cuanto a la educación la infraestructura de las escuelas es deficiente a lo que se suman el bajo nivel de preparación académica de los educadores y alto índice de deserción escolar. Por otro lado el acceso a los servicios de salud es limitado en el

centro de salud cuentan con lo básico, si bien existen puestos de salud en casi todas las compañías, sin embargo no cuentan con equipamiento e insumos necesarios ni con profesionales de la salud. Los pobladores deben recurrir hasta Asunción a unos 100 km de distancia o también en muchos casos, algunos van hasta la ciudad de Formosa.

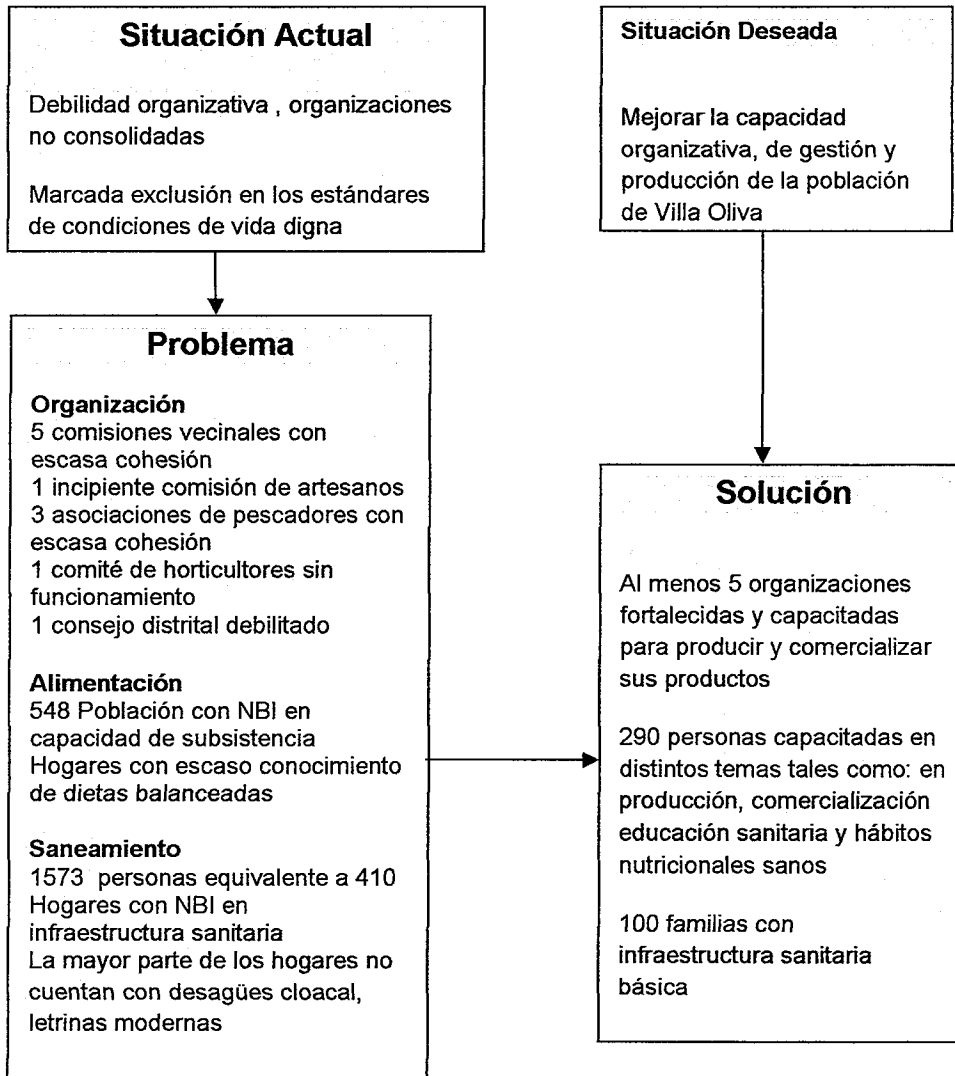

b. Población Objetivo del Plan

Según los datos del Censo de 2002 el municipio de Villa Oliva cuenta con una total de 3.254 habitantes. Es una población con un alto porcentaje de jóvenes, alrededor del 46,3 % del total de su población se encuentran entre los que poseen 0 a 19 años. Por otro lado existe una pequeña diferencia entre cantidad de hombres y mujeres.

Del mencionado total 639 habitantes se encuentran en el sector urbano y 2.615 en el sector rural¹¹.

Población por sexo

Sexo	cant
Masculino	1783
Femenino	1471
Total	3254

Fuente: DGEEC

Población por grupo de edades

Edades			
De 0 a 4 años	339	De 35 a 39 años	189
De 5 a 9 años	384	De 40 a 44 años	209
De 10 a 14 años	359	De 45 a 49 años	159
De 15 a 19 años	325	De 50 a 54 años	138
De 20 a 24 años	242	De 55 a 59 años	104
De 25 a 29 años	178	De 60 a 64 años	111
De 30 a 34 años	166	De 65 y más años	351
Total de población 3.254			

Fuente: DGEEC, Ñeembucú, Principales indicadores, Población y Viviendas, año 2002

NBI En los hogares

Nbi en:	Cantidad de Hogares
Calidad de vivienda	339
Acceso a la educación	155
Infraestructura sanitaria	410
Capacidad de subsistencia	152

Fuente: Atlas Paraguay. NBI DGEEC. 2002.
Datos obtenidos sobre 813 viviendas

La población objetivo se determinó considerando a partir de los datos del Atlas de NBI de DEEC/2002, donde se visualiza que alrededor del 50% de los hogares de Villa Oliva (406 hogares) presentaba al menos un NBI.

¹¹ DGEEC, Ñeembucú, Principales indicadores, Población y Viviendas, año 2002

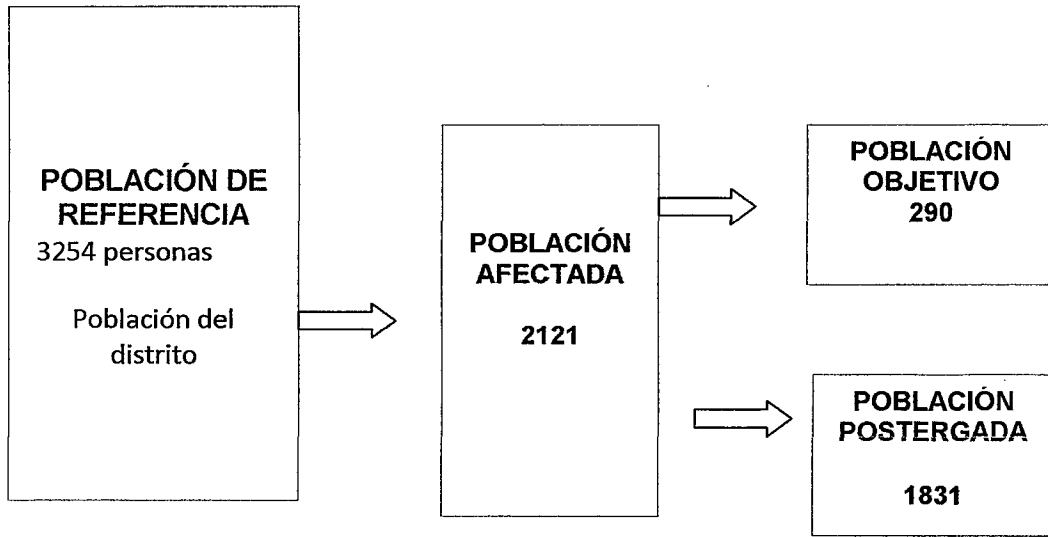

La población total de Villa Oliva es de 3254 personas, la población estimada como afectada por algunas carencias es de 2121. Esta inferencia surgió a partir de los datos extraídos del Atlas de Necesidades Básicas Insatisfechas, generado por la Dirección General de Estadísticas encuestas y Censos en junio 2005. A través de esta propuesta se pretende beneficiar de manera directa 290 personas y indirectamente a sus familias y a la comunidad.

c. Árbol de Problemas y Objetivos

Árbol de Problemas

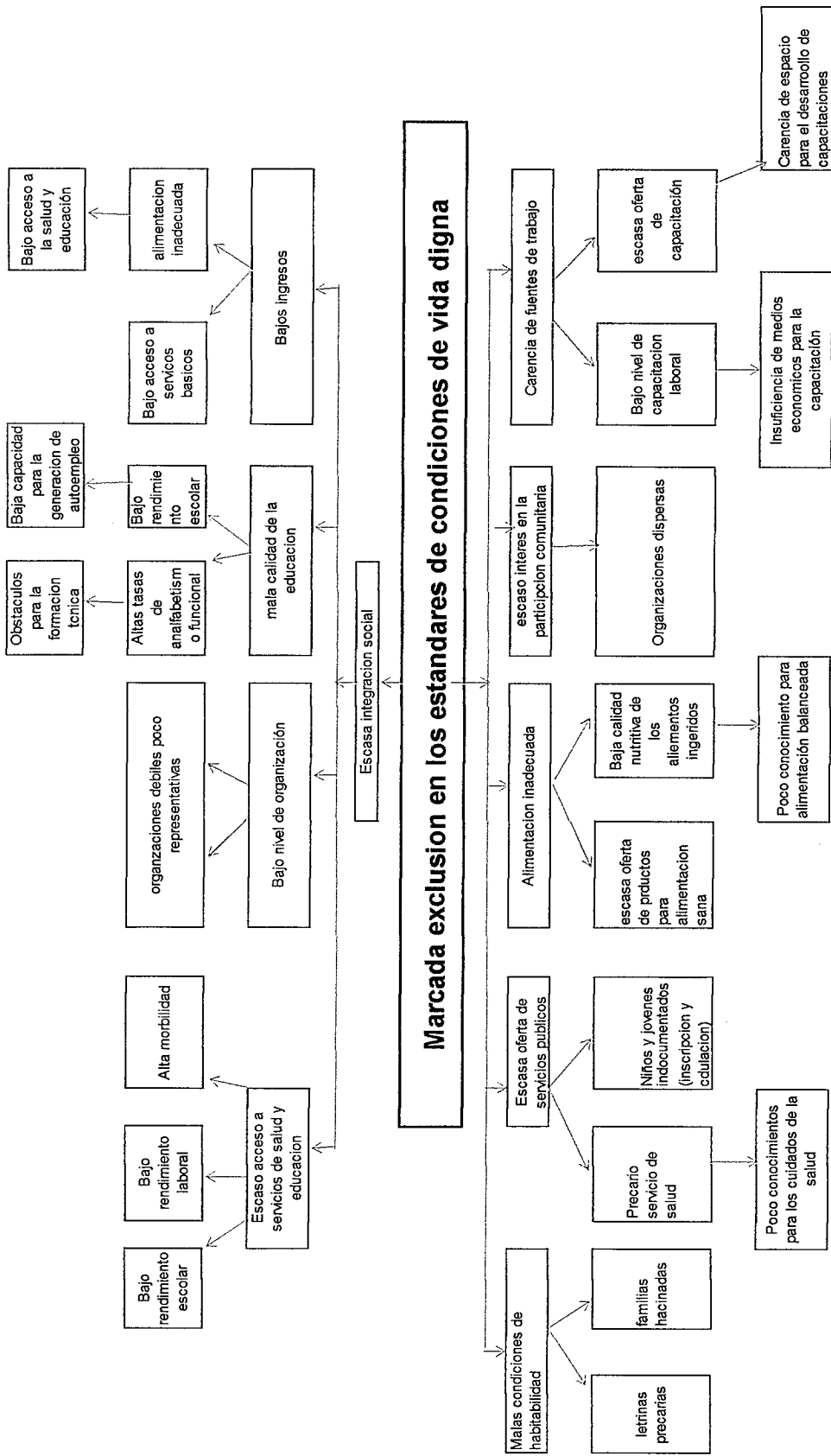

Arbol de Objetivos

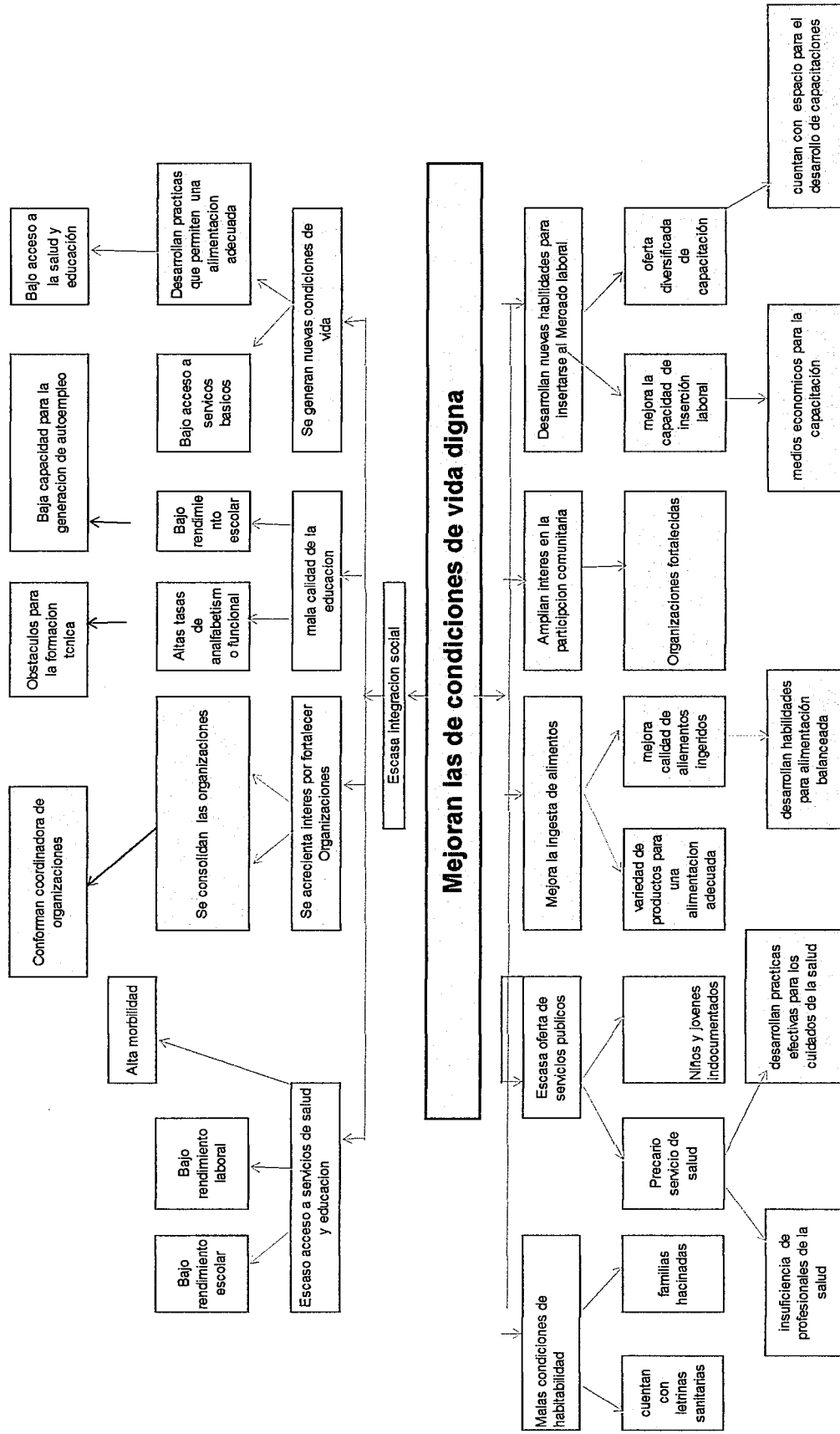

d. MARCO LOGICO DEL PIDS DE VILLA OLIVA

Objetivo General:

Promover la capacidad de generar alternativas de organización, gestión y negociación de los miembros de la comunidad de Villa Oliva, orientados a impulsar procesos de desarrollo en forma autónoma, mediante la capacitación en organización social y económica y prácticas sanitario - ambientales saludables.

Objetivos de Impacto.

- 1. Mejorar la capacidad de producción y desempeño laboral de la población de Villa Oliva
- 2. Contribuir al mejoramiento de las condiciones sanitarias de las familias que conforman el Distrito de Villa Oliva.

Objetivos de Productos (por objetivo de impacto)

- 1.1. Centro de capacitación Integral de Villa Oliva construido y equipado
- 1.2. Miembros de la comunidad capacitados en temas relacionados al fortalecimiento organizativo, producción y pequeños negocios
- 2.1. Letrinas sanitarias, instaladas
- 2.2. Familias beneficiarias de las letrinas capacitadas en educación sanitaria y ambiental

Indicadores y Metas (por objetivo de producto)

- 1.1.1. Un centro de capacitación construido y equipado
- 1.2.1 190 participantes capacitados en temas propuestos por el programa
- 1.2.2 3 de módulos de capacitación desarrollados: Fortalecimiento Organizativo, Producción, Pequeños Negocios
- 1.2.3 56 de talleres con 304 horas en total
- 2.1.1. 100 letrinas construidas
- 2.2.1 100 familias beneficiadas capacitadas temas propuestos por el programa
- 2.2.2. 2 módulos de capacitación desarrollados: Educación Sanitaria y Ambiental
- 2.2.3 26 talleres con 192 horas en total

Fuentes de Verificación

- 1.1.1.1. Planos y planillas de cómputo métrico, Informes de avance de obras Actas de recepción provisoria y final, fotografías de obras y de equipamiento
- 1.2.1.1. Planilla de asistencia, evidencias fotográficas
- 1.2.2.1 Programa, materiales de apoyo, por modulo
- 1.2.3.1 Calendarización, evidencias fotográficas e informes
- 2.1.1.1 Acuerdos firmados con beneficiarios seleccionados, evidencia fotográficas del proceso de construcción
- 2.1.2.1. Listado de familias beneficiadas

Supuestos

Positivos

- Predisposición de los miembros de la comunidad para participar de las actividades del proyecto
- Apoyo de las autoridades municipales y otras autoridades de la comunidad.
- La importancia que da la comunidad al proyecto
- Apoyo comunitario para el acompañamiento del proceso

Negativos

- Condiciones de terreno no aptas para las fosas
- Falta de credibilidad en el proyecto por parte de los miembros de la comunidad
- Intereses político partidarios que pudieran afectar el proceso de ejecución
- Incidencias de políticas partidarias que puede afectar la consolidación de los grupos

IV. PROYECTOS QUE COMPONEN EL PIDS

Esta propuesta apunta a beneficiar a las familias del casco urbano y los barrios periféricos que son: La esperanza, Tory pa, María Auxiliadora, San Miguel, Valle Pacú, Cuatro Vientos y Barrio Alegre. Además a pobladores de la comunidad de Zanjita.

Los programas con los que se plantean beneficiar de manera directa a los pobladores son: construcción del centro de capacitación, Capacitaciones en diferentes temas e instalación de letrinas.

SÍNTESIS

<p>Proyecto 1.</p> <p>CENTRO DE CAPACITACIÓN INTEGRAL DE VILLA OLIVA</p>	Villa Oliva	<p>Debilidad organizativa, organizaciones no consolidadas</p> <p>Carencia de espacios de formación y capacitación de la población</p>	<p>Infraestructura: Construcción del Centro de Capacitación Integral</p> <p>Equipamiento: Equipamiento básico para el Centro de Capacitación</p> <p>Insumos: insumos básicos. Las capacitaciones</p> <p>Fortalecimiento Institucional:</p> <p>Capacitaciones en:</p> <ol style="list-style-type: none"> 1. Fortalecimiento organizativo 2. Producción 3. Pequeños negocios
<p>Proyecto 2.</p> <p>MEJORAMIENTO DE LAS CONDICIONES SANITARIAS DE LAS FAMILIAS QUE CONFORMAN EL DISTRITO DE VILLA OLIVA.</p>	Villa Oliva	<p>Marcada exclusión en los estándares de vida digna</p>	<p>Infraestructura: Construcción de 100 letrinas sanitarias a familias carenciadas</p> <p>Insumos: para la capacitación</p> <p>Fortalecimiento Institucional:</p> <p>Capacitaciones en:</p> <ol style="list-style-type: none"> 1. Nutrición y alimentación 2. Letrinización e Higiene

PROYECTOS

Proyecto 1 CENTRO DE CAPACITACIÓN INTEGRAL DE VILLA OLIVA

Objetivo: Mejorar la capacidad de producción y desempeño laboral de la población de Villa Oliva

Resultados esperados. (R)

1. CENTRO DE CAPACITACIÓN INTEGRAL DE VILLA OLIVA, Construido y equipado
2. Población capacitada:
 - 2.1.1 En Fortalecimiento organizativo
 - 2.1.2 En Producción
 - 2.1.3 En Pequeños negocios

ACTIVIDADES (A)**RESULTADOS 1 Y 2**

RESULTADOS	ACTIVIDADES
Resultado 1:	A1. Construir y equipar el Centro de Capacitación Integral <ul style="list-style-type: none"> • Proceso de selección del contratista hasta la firma de contrato. • Reuniones previas al inicio de la obra • Fiscalización permanente • Actas de recepción provisoria y final de obras • Informes parciales y finales de ejecución del componente obras civiles • Proceso de selección del proveedor de Equipamiento hasta la firma de contrato. • Reuniones previas al inicio de la preparación de los equipamientos solicitados • Actas de recepción provisoria y final de los equipamientos • Instalación de los equipamientos. • Informes parciales y finales de ejecución del componente complementando el de obras civiles
Resultado 2:	Coordinaciones previas para capacitaciones (A1, A2, A3) <ul style="list-style-type: none"> • Elaborar volante informativo acerca de los objetivos y contenidos de la capacitación • Elaborar, diseñar e imprimir materiales de capacitación (con metodología de educación popular) según los módulos a desarrollarse • Realizar reuniones de coordinación con organizaciones y miembros de la comunidad • Adquirir materiales e insumos necesarios para la realización de los cursos • Conformar equipo responsable de los talleres (con miembros de la comunidad – calendarizar los talleres) • Convocar a vecinos/as para participar de los cursos y talleres • Inscripción de los/s vecinos/as a los cursos y talleres
	A1. Capacitación en Fortalecimiento Organizativo <ul style="list-style-type: none"> • Desarrollar los 24 talleres • Realizar evaluaciones parciales por grupo de capacitados • Presentar informe de los cursos realizados
	A2. Capacitación en PRODUCCIÓN <ul style="list-style-type: none"> • Capacitación en PRODUCCIÓN • Conformación de grupos de trabajo y lugares para las parcelas demostrativas • Desarrollar los 24 talleres • Preparación de las huertas en los lugares definidos en los tres grupos • Siembras en las huertas demostrativas • Informes parciales por grupo de capacitandos / Informe final
	A3 Capacitación en PEQUEÑOS NEGOCIOS <ul style="list-style-type: none"> • Desarrollar los 23 talleres + 1 Visita guiada a centros de comercialización de Asunción. • Organizar y coordinar la visita guiada (logística necesaria- calendarizar-) • Definir criterios de selección de los 10 participantes previstos • Realizar la visita guiada/evaluar/lecciones aprendidas • Informes parciales por grupo de capacitandos / Informe final

Proyecto 2. INSTALACION DE LETRINAS SANITARIAS

Objetivo: Contribuir al mejoramiento de las condiciones sanitarias de las familias que conforman el Distrito de Villa Oliva.

Resultados esperados.

1. 100 letrinas sanitarias instaladas
2. módulos de capacitación en Educación sanitaria y ambiental desarrollados a las 100 familias beneficiarias

ACTIVIDADES (A) RESULTADO 3 Y 4

RESULTADOS	ACTIVIDADES
Resultado 3:	<p>A1. Construcción de las letrinas</p> <ul style="list-style-type: none"> • Elaborar criterios para la selección de las familias beneficiarias • Realizar reuniones de coordinación con líderes de la comunidad • Obtener el listado de las familias y realizar supervisión • Realizar una lista de familias identificadas por zona geográfica dentro del distrito • Convocar a una reunión e informarles acerca de los requisitos para acceder a las letrinas • Elaboración y firma de carta de compromiso por cada familia beneficiaria • Reuniones previas al inicio de las obras • Cavar los pozos • Fiscalización permanente de obras • Actas de recepción provisoria y final de obras • Informes parciales y finales de ejecución del componente obras civiles
Resultado 4	<p>A1. Capacitación en Nutrición y Alimentación:</p> <ul style="list-style-type: none"> • Con algunos líderes comunitarios fijar día y hora del inicio de actividades del taller 1 • Desarrollar el taller 1, con cada uno de los grupos y convenir con ellos los días y horarios convenientes para continuar el proceso • Con los participantes, conformar equipo responsable de los talleres (con miembros de la comunidad – calendarizar los talleres) • Desarrollar los siguientes 3 talleres con cada uno de los grupos • Organizar el equipamiento e insumos necesarios para el taller 8 referente a la producción y conservación de alimentos • Informes parciales por grupo de capacitando / Informe final
	<p>A2. Capacitación en Letrinización e higiene</p> <ul style="list-style-type: none"> • Organización de los talleres calendarizados • Adquirir los insumos para la capacitación • Agrupar de a 10 familias para recibir la capacitación • Identificar un espacio para capacitación en cada zona seleccionada • Confirmar local y equipamiento básico, convocatoria materiales de apoyo y refrigerio • Desarrollar los talleres • Acompañar el proceso de construcción de las letrinas • Informes parciales por grupo / Informe final

MATRIZ DEL MARCO LÓGICO GENERAL DEL PIDS

Nombre del Proyecto: PLAN INTEGRAL DE DESARROLLO SOCIAL DE VILLA OLIVA		Distrito: VILLA OLIVA		Comunidad: VILLA OLIVA	
Objetivos General: Promover la capacidad de generar alternativas de organización, gestión y negociación de los miembros de la comunidad de Villa Oliva orientados a promover procesos de desarrollo en forma autónoma mediante la capacitación en organización social y prácticas ambientales y sanitarias					
Objetivos de Impacto (específicos)	Indicadores y Metas	Medios de Verificación	Supuestos		
OE1. Mejorar la capacidad de producción y desempeño laboral de la población de Villa Oliva	Un centro de capacitación construido y equipado	Planos y planillas de cómputo métrico, Informes de avance de obras, actas de recepción provisoria y final, fotografías de obras y de equipamiento	Positivos socios de las asociaciones acuerdan por unanimidad utilizar el CENTRO DE CAPACITACIÓN LABORAL para mejorar sus condiciones organizativas y laborales Predisposición de los miembros de la comunidad para participar de las actividades del proyecto Apoyo comunitario para el acompañamiento del proceso		
	190 participantes capacitados en temas propuestos por el programa	planilla de asistencia, evidencias fotográficas			
OE2. Contribuir al mejoramiento de las condiciones sanitarias de las familias que conforman el Distrito de Villa Oliva.	100 letrinas construidas.	Acuerdos firmados con beneficiarios seleccionados, evidencia fotográfica del proceso de construcción	Negativos Condiciones de terreno no aptas para las fosas Falta de credibilidad en el proyecto por parte de los miembros de la comunidad Intereses político partidarios que pudieran afectar el proceso de ejecución Incidencias de políticas partidarias que puede afectar la consolidación de los grupos		
	100 personas capacitadas en Educación Sanitaria y Ambiental	Listado de familias beneficiadas			

Objetivos de Productos (Resultados esperados)	Indicadores y metas	Medios de Verificación	Supuestos
OE1			Positivo
R1. Construir y equipar adecuadamente el Centro de Capacitación Integral de Villa Oliva	Un centro de capacitación construido y equipado	Planos y planillas de cómputo métrico, Informes de avance de obras, actas de recepción provisoria y final, fotografías de obras y de equipamiento	Predisposición de los miembros de la comunidad para participar de las actividades del proyecto.
R2 Capacitar a los miembros de la comunidad en temas relacionados al fortalecimiento organizativo, producción y pequeños negocios	190 participantes capacitados en temas propuestos por el programa 3 de módulos de capacitación desarrollados: 56 de talleres con 304 horas en total	planilla de asistencia, evidencias fotográficas Programa, materiales de apoyo, por modulo Calendarización, lista de participantes, evidencias fotográficas e informes	Apoyo de las autoridades municipales y otras autoridades de la comunidad. La importancia que da la comunidad al proyecto Apoyo comunitario para el acompañamiento del proceso
OE2			Negativos Escasa participación Factores políticos
R3 Construir letrinas sanitarias a familias carenciadas	100 letrinas construidas.	Acuerdos firmados con beneficiarios seleccionados, evidencia fotográfica del proceso de construcción Listado de familias beneficiadas evidencias fotográficas	Horario no conveniente coincidente con actividades laborales Condiciones climáticas adversas. Condiciones de terreno no aptas para las fosas
R4 Mejorar el nivel de salubridad y alimentación de la población beneficiaria	100 familias beneficiadas capacitadas en Educación Sanitaria y Ambiental 26 talleres desarrollados con 192 horas en total	Programa, materiales de apoyo, por modulo evidencias fotográficas Calendarización, lista de participantes, evidencias fotográficas e informes	Falta de credibilidad en el proyecto por parte de los miembros de la comunidad Intereses político partidarios que pudieran afectar el proceso de ejecución



V. FINANCIAMIENTO Y EJECUCIÓN DEL PLAN

a) Presupuesto y financiamiento del Plan

COMPONENTES	APORTE PROPASIS II		Sub totales	Distribución porcentual por Componentes del total PIDS
	Proy.1	Proy. 2		
	Centro de Capacitación Integral de Villa Oliva	Mejoramiento de condiciones sanitarias		
1. Inversiones de Capital				
1.1. Infraestructura	230.530.000	200.906.600	431.436.600	32,15%
1.2 Equipamiento	57.510.000	0	57.510.000	4,29%
1.3 Pre inversión	26.461.640	14.248.576	40.710.216	1,40%
RUBRO 1	314.501.640	215.155.176	529.656.816	37,84%
2. Fortalecimiento Institucional				
Recursos Humanos Técnicos de campo	129.200.000	33.800.000	163.000.000	
Recursos Humanos Administrativos	17.160.000	9.240.000	26.400.000	
Recursos Materiales	125.350.000	72.348.580	197.698.580	
RUBRO 2	271.710.000	115.388.580	387.098.580	28,85%
3. Mantenimiento				
RUBRO 3	0	0	0	0,00%
4. Gastos Operativos				
RUBRO 4	65.530.000	35.470.000	101.000.000	7,53%
MONTO DEL FINANCIAMIENTO en Gs.	651.741.640	366.013.756	1.017.755.396	74,22%
CONTRAPARTIDAS				
Totales contrapartidas	184.100.000	139.900.000	324.000.000	24%
TOTALES	835.841.640	505.913.756	1.341.755.396	100%

b) Cronograma de ejecución física del Plan

R1	A1	Construcción del Centro de Capacitación				
R2	A1	Coordinaciones para capacitaciones				
	A2	Capacitación en Fortalecimiento organizativo				
	A3	Capacitación en producción				
	A4	Capacitación en Pequeños Negocios				
R3	A1	Instalación de Letrinas				
R4	A1	Capacitación en Nutrición y alimentación				
	A2	Capacitación en Latinización e higiene				
		Elaboracion de Informes parciales y finales				

c) Cronograma de ejecución financiera del Plan

Primer desembolso	5%			
Segundo Desembolso		25%		
Tercer Desembolso			50%	
Cuarto Desembolso				20%

VI. ESTRUCTURA DE GESTION

La metodología de ejecución prevista se adscribe a un enfoque de derechos y ejercicio pleno de ciudadanía. Los mecanismos son básicamente participativos, involucra la participación activa de los referentes comunitarios, distritales, representantes de instituciones públicas, autoridades del Distrito, conforme a la desagregación siguiente:

El organismo de gestión planteado en el marco del presente proyecto tiene como foco potenciar la participación de las organizaciones sociales que operan en la comunidad. A través del organismo propuesto se motivará la participación de hombres y mujeres para que formen parte de Asociaciones, Comités, o Comisiones Vecinales que funcionen como organismos estructurados e inscriptos en la Municipalidad de Villa Oliva. De esta manera se podrá asegurar la participación de los miembros de la comunidad en las decisiones que los afecte en forma directa o indirecta. Es al mismo tiempo un espacio para intercambiar informaciones sobre la marcha del proyecto o acciones sociales que se puedan realizar fuera de ella.

a) *Técnicos de la Entidad Ejecutora: CUSPIDE*

Serán los encargados de dirigir el proceso de desarrollo del proyecto, de manera conjunta con las autoridades y los miembros de la comunidad, como así también de administrar los recursos dispuestos para la ejecución del proyecto.

Para el efecto, la organización CUSPIDE, asignará técnicos de su plantel estable para realizar la tarea de coordinación general y fiscalización de las distintas actividades del proyecto. Por otro lado contratará a los técnicos para cada necesidad específica, la cadena de funcionamiento se presenta en el siguiente esquema.

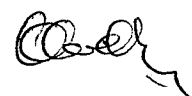

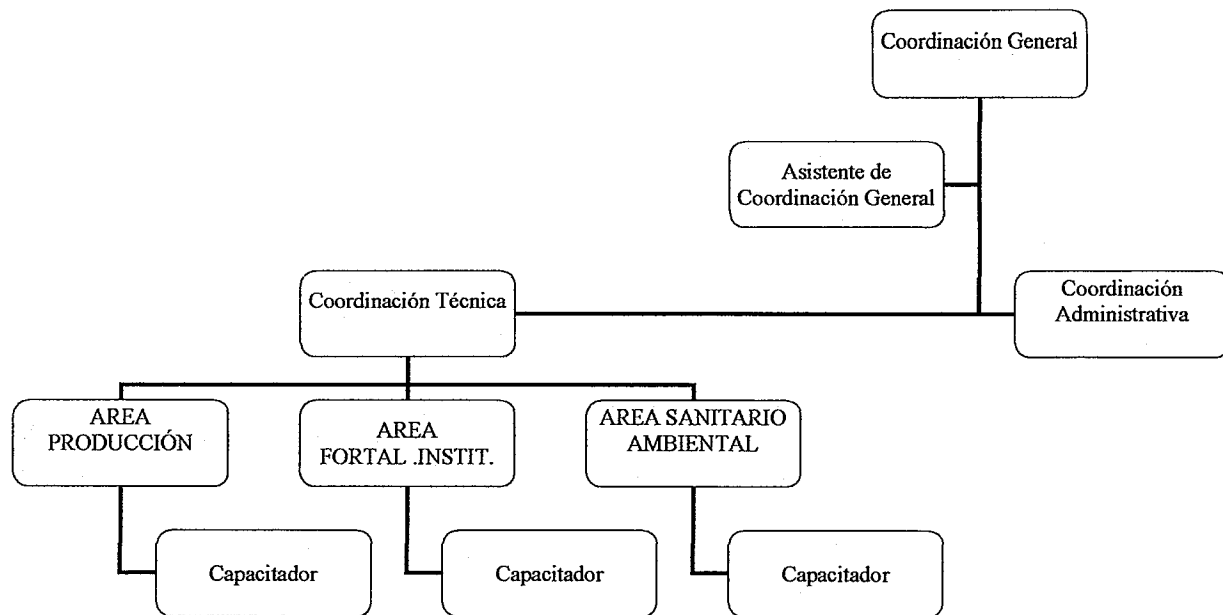

La organización CUSPIDE entiende que debe motivarse la participación comunitaria para: monitorear y evaluar el progreso del proyecto, pues considera que si se ofrece la oportunidad a los miembros de la comunidad de discutir sobre el trabajo que se está llevando a cabo y sugerir cambios, el proyecto puede ser más efectivo y los resultados más beneficiosos.

Siguiendo esta línea, la organización CUSPIDE se propone realizar las siguientes tareas:

- I. Al inicio del programa. Se elaboraran volantes informativos del proyecto y se realizara una convocatoria a la comunidad para asistir a la presentación formal del mismo que será realizado en el local de La Municipalidad

En esa ocasión se pondrá énfasis en los componentes del proyecto (capacitación, construcción del centro comunitario, letrización) y se motivara a los miembros de la comunidad a involucrarse en el proyecto de modo a participar de las soluciones y acciones que satisfagan sus necesidades.

Se pretende recurrir a los conocimientos, experiencia y a las capacidades locales para implementar el proyecto, como acordar los criterios de selección u organizar la mano de obra y los recursos que participaran en el proyecto. Esto servirá como insumo para ajustar el proyecto y los planes de acción de manera que responda a las necesidades y demandas de la comunidad

Se solicitara a los miembros de la comunidad su activa participación para monitorear y evaluar el proceso del proyecto. Se les proporcionara las vías de participación a las cuales pueden adscribirse los miembros de la comunidad

Para una mayor efectividad de gestión de la comunidad, para el desarrollo del proyecto se pretende constituir un espacio de interlocución directa entre los ejecutores del proyecto, la Municipalidad y la ciudadanía, trascendiendo el esquema de que esta última es solo una receptora pasiva de informes de gestión. (comisión de gestión del proyecto).

Participantes: representantes de organizaciones, miembros de la comunidad, autoridades del municipio de Villa Oliva representantes de la entidad ejecutora (CUSPIDE)

- II. A los 60 días de iniciado el proyecto se realizara una convocatoria a los miembros de la comunidad para informar los avances de cada uno de los tres componentes; en la ocasión se espera obtener sugerencias para la prosecución de las actividades.
- III. Al finalizar las actividades del proyecto, se realizara una jornada de rendición de cuentas con la presentación a la comunidad de los trabajos ejecutados. Participaran miembros de la comunidad en general, miembros de las asociaciones y autoridades del municipio.

Los representantes del organismo ejecutor del programa mantendrán informados a los miembros de la comunidad a través de la comisión de gestión del proyecto quienes estarán acompañando todas las actividades.

b) Comunidades/Beneficiarios

La ejecución del Programa Integral de Desarrollo de Villa Oliva será informada a los miembros de la comunidad en la medida del avance del mismo

Tomando en consideración que cuando los miembros de la comunidad participan de una manera significativa en los proyectos de desarrollo es más probable que el mismo sea eficaz porque satisface necesidades reales. También es más probable que la labor sea sostenible porque existe un mayor sentido de apropiación por parte de la comunidad

Los miembros de la comunidad organizados conformaran una coordinadora y participaran en todas las etapas del proyecto, como representantes de sus comunidades, serán los que custodiaran los procesos de decisión a la hora de ejecutarse las acciones. Por otro lado, serán los que proporcionarán la mano de obra no calificada para la realización del trabajo, participarán en las actividades de educación, promoción, a fin de velar por la correcta y total ejecución de las actividades.

Como actor social será un equipo gestor vinculado a la institución municipal y a los vecinos y vecinas a través de sus organizaciones. Los principales beneficios que se pueden citar de este organismo son:

- La participación de vecinos y vecinas a través de sus organizaciones;

- el compromiso de velar por una gestión transparente, permitirá mayor eficacia en la ejecución del proyecto, y permitirá mediar en conflictos que pudieran surgir durante su ejecución

Básicamente el sistema de gestión propuesto depende de las diferentes responsabilidades y el potencial y los recursos con que cada sector involucrado cuenta, señalando que desde el diseño del Proyecto la comunidad se encuentra comprometida en las diferentes etapas de la ejecución del mismo.

Esquema de funcionamiento

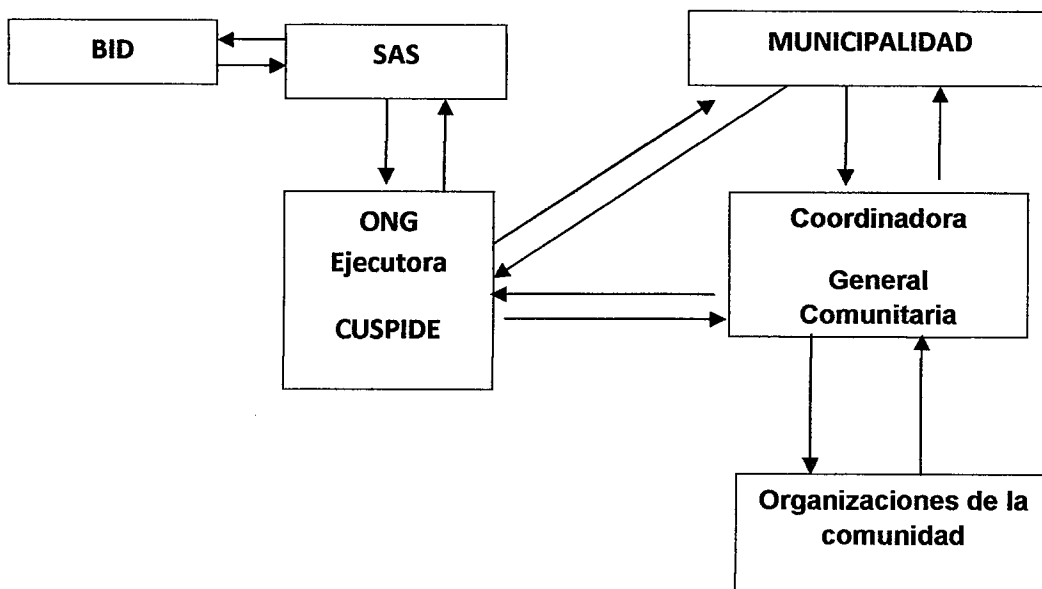

VII. DIAGNÓSTICO AMBIENTAL

Villa Oliva es uno de los distritos de Ñeembucú, cuya caracterización corresponde a la ecorregión de Ñeembucú, esta tiene una superficie de 35.700 km² y comprende básicamente los departamentos de Ñeembucú, Misiones y parte de Central. El clima de la ecorregión es subtropical, húmedo a sub húmedo y tiene una precipitación anual media que varía entre 1.400 mm, en una franja cercana al río Paraguay y 1.500 mm., los meses más secos corresponden al periodo junio-agosto y los más húmedos van de noviembre a enero (Arévalos et al, 1999a); la temperatura media anual varía entre 21° y 22° C.

Villa Oliva está ubicada dentro del área de amortiguamiento del Parque Nacional Ypoa y formando parte de la gran cuenca del Río Paraguay y del Lago Ypoa, presenta un suelo limoso-arcillos.

Una buena parte de la ecorregión está constituida por zonas anegadizas e inundadas debido a sus características topográficas y al desborde de los ríos Paraguay y Paraná. A pesar de la inmensa masa de agua que cubre la mayor parte de la superficie del Departamento en Ñeembucú también se dan las

sequías, pero las mismas no implican falta de agua sino falta de lluvias que resiente la pastura, y en esa medida la ganadería¹¹.

La ecorregión constituye en su mayor extensión una llanura de sedimentos aluvionales provenientes del cuaternario, con suelos hidromórficos formados por el arrastre de sedimentos en los cauces de los ríos y arroyos, con predominio de los tipos gley hidromórficos y aluvionales poco profundos, y gley húmico ácidos con alto contenido de materia orgánica.

Los suelos de la zona son medio ácidos (pH 4.7 -6.6); la capa superficial --que llega a aproximadamente 80 cm -- es de arena fina que retiene el agua, mientras la capa inferior formada por arcilla impide la penetración subterránea del agua; en lo referido a la fertilidad del suelo, los nutrientes básicos para los cultivos son en general pobres, observándose la falta de nitrógeno (Barth, 1995).

En el Departamento predominan suelos del tipo VIII que por su alto riesgo de degradación sólo permiten la obtención en forma controlada de productos derivados de su vegetación natural, como el manejo del bosque, o deben destinarse a protección.

También en el departamento existen manchones del suelo de tipo VI que presentan severas limitaciones, que no permiten su uso para cultivos anuales, pero pueden utilizarse para la producción de cultivos perennes, forestería y pastos ocasionalmente¹². En este punto es importante tener en cuenta que si bien es cierto que los estudios de suelos realizados últimamente --así como los anteriores- indican que los mismos no tienen aptitud para la producción agrícola, las prácticas de manejo tradicional permiten su uso para esos fines. Los conocimientos y prácticas tradicionales son diversos e incluyen la exportación de nutrientes de los humedales a los suelos cultivables.

VIII. VIABILIDAD DEL PLAN

En base a un análisis detallado para la elaboración del Plan de Desarrollo Integral de Villa Oliva, se priorizaron los problemas más sentidos de la población y se analizaron las alternativas de solución desde los puntos de vista técnico, económico, social y ambiental, definiendo así los proyectos que conforman el Plan Integral de Desarrollo Social.

La propuesta de intervención presentada se origina fundamentalmente a partir de discusiones con los actores principales de la comunidad.

La viabilidad de esta intervención propuesta parte de una construcción realizada a partir de reuniones con representantes de organizaciones locales por lo tanto las mismas responden a la necesidad sentida dado que fue elaborada por la comunidad y a través de diagnóstico participativo y análisis de FODA¹²

¹² Fuente: diagnostico Fis y reunión con representantes comunitarios

El fortalecimiento organizativo surgió como una necesidad fundada por parte de los referentes de la comunidad agremiados de manera insipiente en productores, pescadores, horticultores, pequeños ganaderos y comisiones vecinales las cuales son consientes de su debilidad organizativa y consideran que una organización fortalecida les dará paso a un desarrollo comunitario efectivo orientado al mejoramiento de la calidad de vida de las familias de Villa Oliva. Por otro lado, reflexionaron acerca de que a través de una organización fortalecida podrán obtener mayores apoyos y beneficios, tanto del gobierno local como de otras instituciones u organizaciones.

Villa Oliva es un punto y un paso casi obligado de las personas que van a Alberdi y Villa Franca, por otro lado, Villa Oliva es reconocida como la "capital de la corvina", y de hecho es una referencia importante de pesca deportiva de la región y de la capital.